正言報
第七百二十八號
發行人 正言出版公司
今日本報二大張（實售國幣一百元）
福州路四三六號 電話九七〇四〇
營業部 九江路三三〇號 電話 九五四八二 九四二二五

最前進的治肺良藥
普渡衆生！
肺活
肺病十年前是絕症 現有實驗良藥 能奪回新生命
慎防劣藥魚目混珠購時務請指定認明肺活為妥
功能淸肺殺菌·化痰止咳 防止咯血·滋補肺經·營養身體。一服立覺肺淸氣爽。咳嗽輕鬆心曠神怡。
專治
一切咳嗽 各期肺病 吐血氣急 爛肺失音 老年哮喘 小兒肺炎 百日頓咳 神弱多痰 體虛貧血 五癆七傷

腦力不好……如何在社會服務
米美爾 補腦汁
腦力不健 頭暈腦脹 神經衰弱 意志消沈
腦磷脂荷爾蒙維他命蛋黃素甘油磷及生殖腺等精汁綜合製劑
改善腦力 提高智能 滋補神經 安腦催眠 防止遺精

氣喘病 內服特效劑
哮立平
服後二分鐘即能順氣平喘
一切哮喘痰飲氣急呼吸困難等症。如患者按照仿單所載方法服用。定得根本治愈。永久可免再發之苦累。
（每瓶五十片）

媽媽多 母親的福音
母乳不足！乳汁不良！
均能影響小兒之發育一個不事補救，致害及其生健康幸福，為其前程着想。母宜速服本品。
乳水多 滋補發乳 乳汁濃 改良乳汁
小瓶五十片 大瓶二百片
美林登藥廠出品 各大藥房均售

預防中風（腦溢血）特效品
安保利心
中風 死於隨時隨地 不防束手待斃
『安保利心』係國際醫學上新發明之中風（腦溢血）預防特效劑。功能促進生理新陳代謝，活血脈，消肥瘦，軟化血管，平血壓，及清火涼血，增進元氣。即防止老年患者一切血管硬化之後失常，且若身輕快，服用險象消除。男女老幼均可服用，治愈復自由，毫無流弊。
全國藥房均售
小瓶五十片 大瓶二百片
美林登藥廠

衰弱虛汗 傷元氣·敗精力 肺癆盜汗 病人害如雪上加霜
汗敵 內服治療新藥
本品專治肺病盜汗，一切衰弱或虛癆損症之虛汗。服用此藥。立可奏效。毫無流弊并有滋陰補虛之功。

寧波國光藥房 紹興太和藥房 杭州太和藥房 各大代理
嘉興中法藥房 南京大新藥房 無錫蘇民藥房 漢口華威藥房 屆臣氏二藥房 重慶華中藥房 蘇州民康藥房 徐州五洲藥房 鎮江正中西藥房 西安樹東西藥行 南集成 集成（其他不及備載）
上海美林登藥廠出品 全國藥房均售

圓圓肥皂
上等貨品 中等代價
上海世界肥皂廠出品

君患目疾乎？ 當心砂眼！
唯一砂眼特效劑
福民砂眼藥水

主席昨正式宣布
停戰延長八天
與中共更大機會完成三項提示

【南京二十一日中央社電】國民政府蔣主席二十一日正式宣布如下：為與中國共產黨更大之機會，對於停止軍事衝突，恢復交通，整編軍隊及軍隊駐地問題，期得完滿之解決，余前已命令前方指揮官，對於停止前進攻擊追擊之前令，其有效時期，延長至本年六月卅日中午為止。

今後不能再有延誤

【南京二十一日中央社電】中宣部彭部長於二十一日下午二時對中外記者宣布如下：政府為表示最大之誠意與忍讓起見，決定將停止前進攻擊追擊之命令，再延長八日。國民政府主席已令知各軍隊停止前進攻擊追擊之命令，應延長時效至本年六月卅日中午為止。在此期間，關於停止衝突，恢復交通，整編統編軍隊之協議，必須完成，並鑒於國民之長期痛苦，必須迅速解除，刻不容緩，今後不能再有延誤。

政府已作最大讓步

【南京二十一日本報專電】蔣主席今日宣佈停戰期限延長八天後，連日商談之緊張空氣，為之一鬆。然觀察家咸認此次停戰期限之延長，實為中共拖延政策之成功。蓋中共對于和平談判所採之手段，是在一味拖延，今又得延期八天，實無異使其拖延政策，獲得進一步之成就。周恩來今日兩度訪馬帥，第三方面張君勱，羅隆基亦曾與馬帥商談，馬帥當以渠等意見，轉達蔣主席。主席當允予中共更大之機會，使停戰，恢復交通及整編軍隊等問題，真正獲得解決，乃宣佈延展停戰期限八天。並經中宣部舉行臨時記者招待會，宣告中外記者。周恩來亦對于蔣主席所提示之整軍方案補充辦法，認為東北部分可以考慮，惟要求駐五個師，駐地除齊齊哈爾及安東兩處。至關內方面，則表示不願撤出蘇熱兩省及烟台等地。

【南京二十一日合衆社電】國防部長白崇禧今日單獨接見合衆社記者，談稱：國府已盡共所能，儘求讓步，今後八天內之和平解決，端賴共軍而定。記者問何者為國府對中共之最大讓步。白部長稱：最大讓步為一月間政協會議決議之擴大政府基礎，國民黨曾推翻滿清，消滅軍閥，逐出日寇，吾人經此奮鬥之後，邀請中共分享吾人以自己力量建立之政治權力，記者問：如果在六月三十日中午以前，仍未商獲協議，戰事將否繼之而起，據答：吾人從未思及戰爭，吾人希望和平，關於共軍實力，並無準確估計，惟吾人並不重視人數，現代戰爭，全賴武器與人民之擁護，吾人抵抗日軍侵略之最堅強一着，即為擁有人民之擁護，白部長復批評美代理國務卿艾契遜所發關於訓練及接濟共軍之言論稱：此舉應在和平解決以後為之，且以將共軍合併入國軍為目的，國府業已依照基本軍事協定，整編軍隊，中共則未有同樣行動。

馬帥公斷權問題
政府提出取決多數
中共在打口頭却要長期停戰

【南京二十一日本報專電】關於馬歇爾公斷權問題，因中共堅不贊同，迄成懸議。據悉：政府方面今提出多數表決辦法，即三人會議及軍調部開會時，取決多數，即可生效。此項辦法，已由徐永昌轉達中共。

【南京二十一日本報專電】中共代表團今日下午招待中外記者，周恩來對政府決定東北停戰延期至六月三十日事，發表談話如下：「我們對東北軍事衝突，素主長期停戰。今屆十五天停戰期滿之日，中共代表團已於今日根據中共中央訓令，送致建議書於蔣主席及政府代表，仍主立即宣佈東北長期限停戰，以便協商一切問題，今政府既因各方奔走及人民呼籲，宣佈延長停止東北進攻進兵及追擊之命令，其期間至六月三十日，此雖與我們主張相距甚遠，但凡有一綫和平希望，我們無不努力以赴，故只要政府軍隊遵守政府命令，繼續停止向我方軍隊進攻，我敢保證我方軍隊，必守原防（？）以便雙方在馬歇爾將軍協助之下，求得長期停戰，實現和平。」

【南京二十一日本報專電】中共代表團今日致函政府代表，轉呈蔣主席，提出四項建議如下：㊀由三人會議立即宣佈東北長期停戰，並重申全國停戰命令，規定停止一切軍事衝突之具體辦法，命令雙方部隊，嚴密遵守。㊁停戰令下後，由三人會議立即協商恢復全國交通之具體辦法，并首先修復重要鐵路。㊂由三人會議定期商定全國及東北整軍復員之具體補充辦法，并立即付諸實施。㊃由政府經協商定期開政治協商會議，迅速解決改組政府，保障人權，解救民生，完成統一等各項政治問題。

【南京廿一日中央社電】據周恩來廿一日在記者招待會中稱：三人會議，可能於廿二日正式召開。

【南京廿一日本報專電】第三方面代表今日下午再度集會盛家祉，研討當前時局。認為停戰期限延長，商談前途可以樂觀。惟希望在延長期內，各項問題真正能獲解決，進行商談政治問題。定明日下午約中共代表商談。

【南京廿一日本報專電】青年黨左舜生余家菊，今日離京赴滬。又民主同盟張君勱亦於今晚搭車去滬。

東北長春分部 美參謀長飛哈
小組人員安全堪慮

【長春廿一日中央社電】軍調部長春前進指揮所美參謀長戴樂上校，馬歇爾侍從秘書校帝澤上尉，共方代表伍修權，廿一日晨乘機飛哈爾濱。同行中外記者有合衆社派克，敦倫每日快報邱吉，大公報呂德潤及中央社鍾鵬年。渠等定廿二日返長，白魯德因病留此。

北修武南八公里之前後董村，原駐博愛地方團隊百餘人。十二日晚突遭共軍三千餘襲擊，激戰二小時，我軍衆寡不敵，董村為共軍攻佔。十四日經我部派隊收復，十五日晚又遭共軍攻陷，當即報告新鄉三人小組，十六日美代表白來格上校前往，共軍多方留難，迄十九日始偕政府翻譯官郭子祺等前往，竟遭共軍射擊，郭中彈，傷重殞命。

【鄭州二十日中央社電】廿二執行小組之無綫電台及工作人員，刻已被共軍扣留於宣化店，情形極為惡劣。中原共軍猶有不顧一切，準備發動鬥爭之事實。

【北平廿一日中央社電】自共軍攻陷棗莊後，該地執行小組政府與美方代表即被拘留。據聞現美代表雅代西亞中校，與政府代表段[illegible]上校六人，已於廿一日脫險抵[illegible]城。

【漢口二十日中央社電】新鄉小組政府方面組員郭子祺在修武殉職事，已引起此間人士之極度注意。武漢小組今日竟日開會，討論該小組人員今後安全問題。前定廿一日飛鄭之小組，已不擬如期出發。又赴宣化店小組亦暫緩啓行。

中共所提四項建議
又是節外生枝
政府望其誠懇商議

【中央社南京廿一日電】晚間記者為中共代表致政府代表之函件，往訪中宣部發言人，詢問意見。發言人談稱：廿一日下午，主席宣布休戰延期後，政府代表接到中共函一件，亦主張繼續休戰，繼續協商，但協商不附期限，而協商內容，則除 主席休戰令中所提示之停止衝突，恢復交通，整軍復員三項外，再加第四項「由政府經協商，定期重開政治協商會議，迅速解決改組政府，保障人權，解救民生，完成統一等各項政治問題。」此第四項固屬重要，然協商會議關於改組政府之決議，實因共方橫生枝節，而未能實行。保障人權辦法，政府已付實施，仍不斷加強，唯望中共區域，亦稍加改善，勿令蘇北一區，即有三百餘萬難民逃出，流離載道，慘不忍覩。至於民生如何未得解救，統一如何未能完成，恐中共方面知之甚稔。且此等空泛題目，照過去協商經驗，恐累月經年，愈談而距離愈遠，故政府主張分別緩急，擇最緊急之三項問題，先行決定實施，此種不同之意見，孰者為愈，想蘇北數百萬難民，最能不假思索，立時回答。深幸周恩來將軍對於政府限本月底解決之三項緊急問題之主張，宣言將努力以赴，希望中共真正開誠佈公，懇切商議，則八日之久，三項問題，未有不能解決者也。

華北共軍再動員
在魯冀晉各地攻擾不已

【北平二十一日合衆社電】今日此間接太原訊：晉南大隊共軍進犯絳縣已兩週，現正繼續進攻，且開鑿地道，以圖迫近城垣，作最後攻擊，城外碉堡三處，已陷共軍之手。又中宣部駐平辦事處今日宣稱：據可靠消息，察省與晉北共軍，已再徵所謂復員軍入伍。此間國軍觀察家認為共軍再度動員，可能復向華北國軍駐防區攻擊。

【北平二十一日合衆社電】中共新四軍今日沿津浦路迫近濟南，其壓力大為增強。另有共軍兩師，從泰安西北面出發，已抵[illegible]山。（濟南西南面十五哩）國府加以圖阻，戰事激烈程度，尚無消息。

【濟南廿一日中央社電】軍息，圍攻大汶口共軍，昨晚突以猛烈砲火向我小圍子孤軍集中射擊，經我還擊未逞。現共軍正縮緊包圍圈，企圖再興攻擊。又城陽附近共軍增至萬餘人，砲七八門，除以一部增援攻擊前後桃林寺，后法亭，黃埠夏莊等地外，主力再犯大古鎮，盤桃東杏西果園等地。

【青島二十一日中央社電】共軍已將高密至藥村間鐵路基破壞，並在膠州至城陽公路埋設地雷。

【北平廿一日中央社電】圍攻晏城桑梓店（濟南西北十五公里）之共軍暨六旅及渤海軍區特務團等部隊三千餘人，刻正與當地國軍激戰中，共軍暨六旅一部千餘人，十七日突竄犯濼口北三公里之王二鎮，該地距濟南僅七公里，但遭守軍還擊，已不支潰去。

【北平廿一日中央社電】津浦路滄縣日形緊張，共軍刻在碑河南皮一帶，續增兵力，目前已發現三萬餘人，企圖北犯。

【北平廿日中央社電】據悉：今晨三時十五分，平津路安定站至萬莊間電綫，被共軍毀壞。交通當局與駐軍當即派員趕修，至晨七時即行恢復通話。

【太原廿一日中央社電】絳縣城，於廿日下午被共軍攻陷，縣長陳子文受傷，一部突圍守軍，轉進至曲沃城郊。

【太原廿日中央社電】朔縣失守後，共軍續向東進，沿桑乾河及岱岳西山一帶，集中五六千人，企圖圍攻岱岳鎮。

共軍飛機 掃射人民

【青島二十日中央社電】共軍飛機兩架，塗青天白日黨徽，十九日上午十一時在柳亭（距青市六十華里）低飛掃射，死傷平民十一人。盤旋約二十分，即掠青市上空飛去。又數日內亦發現飛機一架，在滄口機場投彈一枚，柳亭投彈兩枚，亦經青市上空他飛。

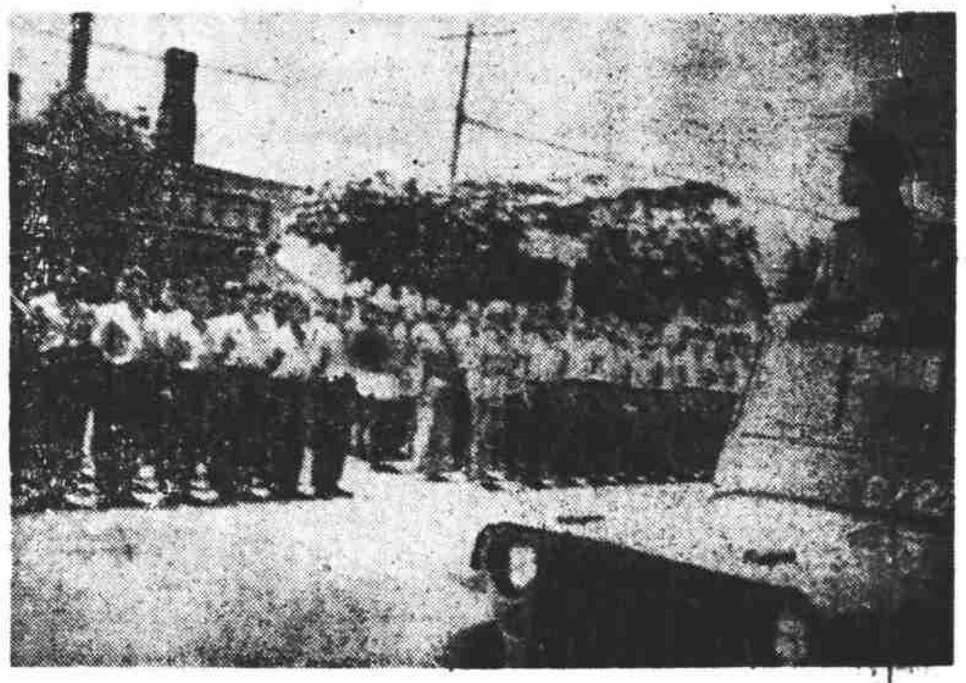

主席檢閱青年軍

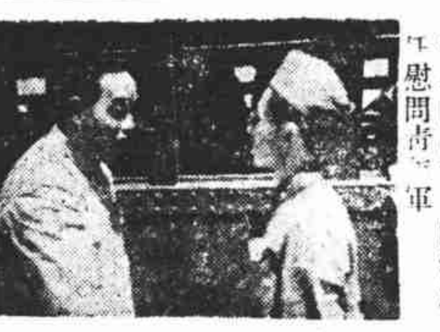

青年團南京支團沈主任慰問青年軍

民卅年前公債
下月一日恢復普通償付

【南京廿一日中央社電】財部於民國卅年前所發行之各種公債，茲規定自本年七月一日起，恢復普通償付。其辦法二項，該部已奉政院核准，並分電各省市政府及各經辦銀行，遵照辦理。㊀該部發行各種公債除自民國卅五年起發行，並已在收復區恢復還本付息外，其民國卅年以前發行者，於民國卅五年七月一日，續在收復區恢復還本付息。所有各債在抗戰開始至恢復償付之日止，已逾規定兌取期限之本息票，並自恢復償付之日起六個月內，予以補付。㊁二十七年金融長期公債，廿五年統一公債及廿五年復興公債，於民國卅五年七月一日起，一律恢復償付本息。其原訂貼現辦法，於同日起取銷。至關稅餘款担保之內債，前以關稅被敵劫持，其到期本息，自廿八年起暫行停付，經依照關稅担保債務堆存辦法辦理，現此項辦法，應予廢止，即照各該債原訂條例，同時恢復償付。其本息基金，暫由國庫撥付。

蘇省黨部主委 汪寶瑄今就職

【南京廿一日本報專電】新任蘇省黨部主任委員汪寶瑄日前奉總裁召見，對蘇省黨務有所指示。汪氏業於今日由京赴鎮，定明日正式就職視事。

長春喜雨

【長春廿日中央社電】此間今驟降猛雨，並於入夏以來，首次獲聞隆隆雷聲，據有經驗者談，此雨裨益農耕，尤以因奇熱苦旱造成之時疫，常可因此勦殺。

修正財政收支系統法
下月一日開始實行

【南京二十一日中央社電】修正財政收支系統法，經立法院審查修正通過，將於本年七月一日起實行。修正財政收支系統，分為三級：㊀中央，㊁省級院轄市，㊂縣市及相當於縣之局。鄉鎮或市區財政，應分編單位預算，列入縣市局總預算內。省與院轄市之財政收支，在完成自治前，直接受中央行政立法監察之監督。在完全自治後，直接受本省市民意機關之監督，間接受中央行政立法監察之監督。縣市局之財政收支，在完成自治前，直接受省之監督。在完成自治後，直接受本縣市局民意機關之監督，間接受省之監督。

社論

整軍工作必須完成

自日本投降以後，我國內因共黨不遵法令，肆行搗亂，所以無時無日，不在支離破亂的狀態中。交通路線，常遭破壞；復員工作，尚未完竣；地方政治，紊亂不堪；經濟建設，更屬空談！一般人民對於勝利之幻想，漸歸毀滅；東北和華北各地尚在水深火熱之中，於死亡線上掙扎。這些情形已爲週知的痛苦事實。長此以往，更何以堪！

另一方面，中國曾爲反侵略之中流砥柱，曾堅毅抗戰八年之久，爭得最後勝利，而躋到一等强國的地位。在遠東方面，無論在物資．人力．與文化上，誰可與我國相比擬？誰有同樣的優越地位？同時，我國在國際關係中所應負的責任，亦較任何國爲重大；不僅遠東和平維持之責任應放置於我們的肩上，即對於世界和平的維持，我國亦須分負些重任。目前世界之動盪不靖，大部是由於美．蘇兩强間之互相猜忌，互相爭雄；而我國又適介乎這兩大勢力之間。倘使我國有充分力量，則我國不是成爲兩國間之「合作橋樑」，即是成爲兩國間之「平衡輪盤」。

我國現實的情形既如彼，而所負的責任又如此。所以愛國識時之士，誰不痛心焦慮！誰不在探求禍根之所在！何以國家未能統一，政局如此混亂，民生痛苦未能解除，國際地位未能穩固？雖衆口紛紜，莫衷一是；但大家承認軍隊之龐大複雜以及未曾國家化與現代化，是我國混亂之源流。這個病源，我們果然知道；而美國亦頗能認識清楚。所以，去年美總統杜魯門派遣馬歇爾將軍來中國，站在友好的立場，調停我內部黨派的衝突。並在十二月十五日聲明：「獨立軍隊的存在，如共產軍的存在，是與中國的政治統一相衝突的；並且實際上使中國的政治統一，成爲不可能的事。……中國的一切武裝力量應該有效的統編，成爲中國的國家軍隊。」這是一針見血的論斷。馬歇爾將軍之使命，即是協助我政府完成軍隊國家化及政治統一化之工作，俾中國能達到統一强盛的民主國之地步。

但馬將軍經過半年的辛勞努力，至目前爲止，尚未能完成其所負之使命；而美國政府亦覺得政治上與經濟上的援助，尚不足以促成中國統一這項目的。所以現更進一步，援助中國整編並訓練軍隊。現在美衆議院外交委員會　正在討論還援助中國革新軍隊及實施中國對聯合國義務一案。代理國務卿艾契生說明：該案有雙重意義；即是，（一）協助國共兩軍之合併，（二）編練效力勁强之軍隊，以便聯合國安理會得在遠東保持和平，並依馬歇爾將軍的計劃，中國現有軍隊三百二十五師，應縮編爲六十師；其中政府軍與中共軍爲五與一之比。這不僅是使中國軍隊合併的必要步驟，且使中國政府「無須竭其財源，以維持龐大而組織不善之軍隊」。美政府似已決計推行這項計劃，以實踐去年杜魯門總統所提供之諾言。茲據舊金山十九日聯合社電，華府官場預料：這建設中國現代化軍隊之方案，不問和平協商成功與否，皆將實行。一般人俱信：若協商失敗，美國除以全力贊助蔣主席建設一强大之中國外，別無他法」。這已足徵美國輿論對於該案之一般趨向。

我們對於盟國之友誼援助深表歡迎；第一，因爲這不僅使中國軍隊成爲現代化，並可按照本年一月十日之整軍協定，使整編與合併的計劃得告實現。第二，因爲這不僅使中國踏入統一民主之途，並有力量成爲聯合國機構之一支堅强的砥柱，和盟國分負維護世界和平之責任。須知：中國一日無現代化的統一軍隊　中國即一日不得安定；即世界亦一日不得平靖，美國援助中國不單爲中國着想，且爲世界和平打算。我們亦須知：盟國會提供經濟與軍事上的援助，但我們亦須自己覺悟不再存割據稱雄的心理，並須誠心誠意，把既定的協商方案，迅速遵守實行，不容任何搗亂。停戰期限雖已延長八天，一切尚待積極商談，謀徹底解決，但整軍方案，必須迅速推進，絕不因停戰日期的展長而延緩。統一的國家必須有統一的軍隊，現在世界應該有現代化的武力。這是我們全國人民一致的要求，也是國家民族唯一的生路！

梁逆鴻志判處死刑

梁逆鴻志由法警押解刑庭受判（章虎臣攝）

【本報訊】南方第一號老牌漢奸歷充僞維新政府首魁暨汪逆政府僞監察院院長僞立法院院長之梁逆鴻志，經上海高等法院特別刑庭二審終結，昨日下午二時半，該庭劉庭長當庭宣判梁逆處死刑。按該庭自去年十二月成立以來，已判決之一百餘件漢奸案件中，判決死刑尚以梁逆爲第一人。

昨日下午，高院特別刑庭旁聽席上擠得水洩不通，梁逆妻媳亦到庭旁聽，辯護律師三人則未見出場，二時半，主審官劉毓桂，陪審官曹鴻．邱煥瀛，檢察官戴榮鐸升庭後，簽票令提梁逆，梁逆即隨法警自候審室押解到庭，昨梁逆仍衣上青綢大褂，白紡褲，黑色布鞋，態度頗爲鎮靜，劉主審官略問後，即起立宣讀判決書主文：「梁鴻志通謀敵國，圖謀反抗本國，處死刑，褫奪公權終身，全部財產除酌留家屬必需生活費外沒收」，梁逆全神傾聽判詞，及聆判死刑，面部毫無表情，呆立欄內，劉主審官又告梁逆，「你如不服，可於十日內申請覆判」，梁逆始向庭上苦哭，要求接見家屬，庭上不允，即爲法警押回看守所，梁逆妻媳覩狀，號啕大哭，其妻頓足搥胸稱：「你們也判我死刑吧」！梁逆反首無言，記者詢其是否將申請覆判？稱尚須考慮云。

參政會駐會委會

請撤銷開放內河成議
推定清查接收團人選
俞鴻鈞報告財政金融措施

【南京廿一日中央社電】參政會駐會委員會於廿一日上午九時舉行第四次會議，請俞部長鴻鈞出席報告最近財政金融措施，并推定參加清查接收團人選。會議由江庸主席。到主席團王雲五，莫德惠，駐會委員鄭揆一．陳啓天．左舜生．蘇珽．尹述賢．浦逢生．范予遂．榮照．薛明劍．甘家馨．錢公來．汪寶瑄．劉眞如．傅斯年，秘書長邵力子，副秘書長雷震。首由邵秘書長宣讀外交書面報告，並稱宋院長今因事不能出席，已允於下次會議時來會報告。繼由俞部長報告最近財政金融措施謂：當前財政金融最大問題，乃在如何安定物價，平衡預算。俞氏繼說明本年度國家總預算執行情形，並分述最近財政重要措施爲：㈠賦稅之整理，㈡金融之管理，㈢公債之整理，及㈣改訂財政收支系統。最後俞氏盼政治問題能早日解決，使局勢安定，交通恢復，生產增加，則金融與幣值可望穩定，收支可期平衡。詞畢，參政員薛明劍，范予遂，甘家馨等提出關於征稅流弊，防止通貨惡性膨脹，改革幣制，處理敵僞物資，接收舞弊及公教人員待遇等詢問案，俱經俞氏分別答覆。旋討論議案，鄭揆一參政員以上次會議所提之「擬請政府迅速取消開放外輪航行內河之議以維護本國航業」一案具有時間性，再度提請討論，並轉述上海航業界意見。雷副秘書長解釋該案曾經決議交小組審查，並請交部派員出席說明，然因俞交長大維今因另有事未能出席。邵秘書長亦稱本星期二曾與宋院長談及此事，宋氏表示願多採取各方意見，現正派員赴滬調查，短期內即可作決定。此案經討論甚久，卒獲通過，送請政府迅速撤銷開放外輪航行內河成議。繼討論清查接收團人選，有主張推舉者，亦有主張應積極進行者，最後終決定推出參政會參加清查團之人選如下：㈠蘇浙皖區（三組）范予遂（團長），吳望伋，金維繫，趙雪峯，（候補）吳滄洲，張維楨。㈡湘鄂贛區（三組）仇鰲（團長），李薦廷，李中襄，（候補）余楠秋，吳健陶。㈢粵桂區（二組）張良修，陽叔葆，（候補）韓溪濤。㈣冀察熱綏區（三組）黃宇人，梁上棟，許德珩，榮照，蘇珽，（候補）何基鴻。㈤魯豫區（二組）劉次簫，燕化棠，（候補）羅台管。㈥閩台區（二組）葉道淵，鄭揆一。㈦東北區（三組）錢公來（團長）郭任生，王寒生，（候補）武肇煦。

立法院例會

定廿五日舉行 將有要案討論

【南京廿一日中央社電】立法院頃以諸多要案急待討論，孫院長科前次曾宣布今後院會將視需要隨時召開。茲悉該院三〇三次院會，定廿五日舉行，此距十八日之三〇二次院會，僅爲一週時間。

滇禁煙舞弊案

羅鑑等撤職查辦

【昆明廿一日中央社電】滇禁煙督察第二團團長羅鑑，與行政督察專員張渭清，石屏縣黨部書記長楊子和，共同勾結舞弊受賄一案，省府會議決嚴予查辦，並先將該團長等撤職，即行飭候查詢。

無錫怪事

下降血雨

【無錫廿一日本報專電】廿日晚八時許，本邑北鄉張村鎮附近，突有烏雲行過，繼有鮮紅之血雨下降，歷時約二分鐘，週二十餘方丈，雨量約可盛一面盆，血腥氣烈，令人作嘔，並有血球一枚，自天空落下，至地即告破裂，流血之多如殺牛一頭，鄉人無不稱奇。據老年人言：百餘年前林則徐抗英時，該地亦曾有血雨下降云。

杜魯門報告

中國救濟工作
「知其不可爲而爲之」
災最重獲救濟物資則甚少

【華盛頓十九日中央社電】杜魯門今在其向國會提出之第七次聯總工作之季報中稱：運華救濟物資，迄本年三月底止，共計六十五萬七千〇十七噸：（本年最初三個月內，運華物資共計十六萬五百廿五噸），其中約廿八萬噸爲糧食，其餘則爲農工業，及醫藥設備，供應品，衣服，紡織品及鞋襪，此報告述及聯總在全球戰災區域中之工作情況。杜氏指出中國之艱鉅情況，最爲嚴重，然其並未獲得最多之救濟物資。渠謂，中國方面之救濟工作，實爲實行一種哲學理想，即「知其不可爲而爲之」之例證。依據獲得救濟物資數量而論，中國居第六位。

青年團舉辦夏令營

南京：七月一日開始受訓兩月
北平：七月十五日起受訓兩月
廬山：七月十五日起受訓一月

【南京二十一日中央社電】三民主義青年團中央團部發言人，頃發表該團籌辦本年夏令營各情如下：

（一）地點：本年夏令營決設南京，北平，廬山三處。

（二）時間：南京營七月一日開學，受訓時間兩月，北平營七月十五日開學，受訓時間亦爲兩月，廬山營七月十五日開學，受訓時間一月。

㈢人事，一，廬山營營主任兼籌備委員會主任委員李明灝，副主任兼籌備委員會副主任委員劉健羣成剛。二，南京營主任兼籌備委員會主任委員吳奇偉，副主任兼籌備委員會副主任委員李蒸，李及蘭。三，北平營營主任兼籌備委員會主任委員陳繼承，副主任兼籌備委員會副主任委員張伯謹，劉仲獲，陳雪屏，葛武棨。

受訓人員注意事項

㈣受訓人員應注意事項：廬山營以交通關係，恐調集命令送達不還，特提出應行注意事項如次：❶廬山營調訓人員。一．凡專科以上學校學生，當選爲本團第二次全國代表大會代表及青年軍士兵當選代表，必須參加。二．地方團部准調人員，已報到時間：由七月十日至十四日止，凡專科以上學校學生及青年軍士兵當選代表見報後，應即向所屬團部領取證明文件，於七月十日前到達牯嶺報到入營。㈡交通狀況：㈠西南西北及北方各省調訓人員，以到漢口後即轉牯嶺爲便，不必來京。㈡本團部已分別函請航空委員會及所有交通機關，對受訓人員特准予以優先搭乘之便利。閱旅費已分別匯發各所屬團部，希即迅速前往領取。㈤應行攜帶物品：一．三民主義，建國方略，中國之命運各一冊。二．黑皮鞋一雙。三．長統短統黑襪各一雙。四．白毛巾一條。五．白手帕二條。六．漱口杯一個。

荷印華僑組代表團

返國報告最近局勢
受難僑胞近兩萬人請求救濟

【巴達維亞二十日路透社電】巴達維亞華僑協會，以最近泗水坦其盧及爪哇其他各地，時有華僑被印度尼西亞土人殺害之事發生，已決定派代表團至南京謁見政府當局，討論保護荷印全境華僑之問題。

【巴達維亞二十日中央社電】中華總會宣稱，已派洪淵沅．蕭賀初及楊明月三人，組織代表團返國，向政府報告印度尼西亞局勢。

【巴達維亞二十日中央社電】據確息，華僑難民一萬三千人，在坦其盧中華總會登記，請求救濟，另有四千五百人在巴達維亞登記，其中一部，係原由印尼當局計劃撤退者。

教育僑胞

創設函授學校

【南京廿一日中央社電】僑務委員會爲謀海外僑教人員之進修，及供給教材起見，特創設僑民教育函授學校，頃已呈准設立，校址設在首都，側重公民．國文．國史．地理．音樂等科。

【南京廿一日聯合社電】消息靈通人士今日宣稱，行政院已與行總及聯總當局合作，商定各種辦法，遣送抗戰時期歸國服務之僑胞，返歸其海外故家。行總已要求供給運輸工具，以便僑胞集中廣州．汕頭．廈門及上海各地，俾由聯總遣送，旅費由行政院撥付。

河內遍地槍聲

法越衝突加劇
手榴彈機槍外並使用毒氣
華僑遭無辜之災多人受傷

【河內廿一日中央社電】此間法越軍警間武裝衝突，正日益加劇，雙方當局雖已一再通令，避免衝突，然衝突仍隨時隨地均有發生，前夜竟有六處衝突，鎗聲徹夜未斷，整個河內市區，幾均遭波及。昨晚衝突，已延及華僑區；前此之衝突，均離華僑區甚遠，而華僑多對法越衝突，嚴守中立。昨晚之衝突，係因法軍巡邏車行經華僑區時，有越人投擲手榴彈，法軍即以機鎗掃射，並用催淚瓦斯，致華僑多人，亦遭波及受傷。此間盟國軍代表團以法越間不斷發生衝突，影響中立國人民安全，已籲請雙方，停止衝突，並願予調停，法越雙方亦表接受，但今晝仍四處可聞鎗聲。

國府明令

褒獎司徒雷登
司徒氏業已抵京

【南京二十日中央社電】國府二十日令：據行政院呈據教育部呈，爲司徒雷登博士致力我國教育，垂五十年，其所創辦之燕京大學爲國著名學府之一，歷年以來，成材甚衆。盧溝橋事變後，北平文化教育機關，遂陷敵手，司徒博士獨任艱危，力維弦誦，不使中輟，直至太平洋軍興，身繫囹圄而後已，臨危不懼，守白不緇，其行誼殊難多覯等情。據此，查司徒博士熱心教育，忠貞不貳，亮節高風，足資楷式，應予明令褒獎，用彰有德，此令。

【南京二十一日中央社電】本月二十四日爲燕大創辦人校務長司徒雷登博士七十壽辰，司徒氏在華從事教育數十年，門牆桃李，遍佈海內外，均將於是日在各地分別隆重慶祝。又司徒博士週前由平飛京，向蔣主席有所報告，對留京友人之祝壽會，渠或能親臨受賀。

鮑萊經台赴馬尼剌

即宣佈台灣調查結果
曾與麥帥商移日設備至東北
東北調查人員將入共軍區域

【東京二十一日合衆社電】美國賠償專員鮑萊，定今日午夜從東京啓程，取道台灣省前往馬尼剌。預料鮑氏將在台北勾留數小時，俾與調查台省日方財產之賠償團團員四人同行。鮑氏在馬尼剌之總部將設在美國駐菲專員公署中，其在台省調查結果，可望在馬尼剌予以宣佈，因外傳台省有不負責任之中國人，擅佔其不應得之財產，爲數頗鉅。鮑氏然後將從馬尼剌飛往巴黎，向美國務卿貝爾納斯述職並建議歐亞各區賠償之通盤配合辦法。鮑氏今日與麥帥同餐時，力主將日本若干蒸汽發電設備移運東北，以免撫順煤礦泛濫，謂由於目前世界俱感煤荒東北各煤礦如果爲水所淹影響至深且巨。鮑氏所率代表團半數人員現留東北，明日可望進入此前未經視察各區，蓋周恩來已應馬歇爾特使之請准許賠償團人員於本月廿二日以後，赴濛江及牡丹江視察。賠償團人員現正與中共饒漱石會同佈置一切。

北平小麥豐收

士兵協助割麥

【北平廿一日法國新聞社電】據「新民報」載稱：第九十二軍所屬第一百零九師士兵，已在北平郊外，尤其是西山及門頭溝煤礦區域一帶，開始代替農民收割小麥，此舉純係義務性質，並不向農民要求酬報。據蓮城農民談稱：本年小麥收穫之佳，爲八年所罕見，每畝出產小麥二百四十斤，九十二軍士兵告農民謂：本部軍隊職責在保衛農民。農民則以小麥五斗合一百二十斤（即每畝收穫之半數）給予軍隊。據九十二軍某軍官談稱：軍隊利用此項小麥，足以維持地方治安，一年之久無虞接濟之匱乏云。

論國防科學的眞義

（續昨）　唐子長

工業與社會科學關係

工業效能之發展，不僅有賴於現代自然科學，更須要有現代的社會科學，因爲工業效能係發生於日積月累之工業基礎上，巨大之設備，豐富之資源，衆多之人工，以及有效的組織，尤其是合理的經濟制度，皆爲必要；要有合理的經濟制度，更要有良好的政治機構，與安寧的社會秩序，要有良好政治與安寧秩序，則歷史傳統，地理位置，民族性格，心理狀態，均有密切關係，那麼要發展工業，不僅對於以上所說的物理化學等一切自然科學要深切研究，即對於經濟政治歷史地理等社會科學，也必要包含在內。

就是要發展工業，除了科學技術，要有人的力量，除了物質的條件，還有精神的條件，人爲什麼要做工，又要罷工，這與倫理學心理學社會學均有關係。至於政治學社會學教育學以及宣傳等，又爲組織與發展人羣力量的科學，如何確立合理的政治與經濟機構，以組織人力與物力，則對於政治制度法律憲法國際公法聯合國憲章等也均有關係，這更進一步說明了工業與社會科學的關係。

就我現在國情來說：姑不論發展工業的自然科學條件不夠，即使夠了，但在官僚資本操縱下，在外貨低廉的傾銷下，在通貨膨脹的惡性循環下，在國民經濟的日趨破產下，在社會秩序普遍的不安情勢下，在交通破壞內戰猶仍的威脅下，我國的工業能談發展嗎？然而這如許問題，又無一不是有關於社會科學的問題。

國防科學的眞義

根據上述，我們知道現在戰爭武器，不僅是物理學的，而是綜合一切自然科學的；不僅要有科學理論，更必要有工業效能；不僅止於發展工業效能，對於社會科學，也有極大關係。

所以國防科學的內容，既不是單純的自然科學，也不是單純的社會科學，而是綜合的自然與社會科學的國家戰爭科學。國防科學雖成長於各種科學之中，而前後即爲各種科學之本身，乃各種科學之綜合體，也即各種科學之綜合科學，綜合各種有關國防之一切科學，導向國防目的與方法上去研究，發展全國人力物力至於最高有效之標準，這是國防科學的任務與目的，國防科學的眞意也便在此。

現在國防部所設科學顧問委員會，不僅要延攬自然科學理論家，還要包括各種優秀技術專家，更必要羅致各種社會科學家，各政治學家，經濟學家，教育家，尤其是軍事學家，綜合研究，分工合作，決定國防與民生兼顧的大計，按步就班，立刻做去，不要驚慌人家已到原子時代而我們落後太遠，望塵莫及，誠然，科學無捷徑可尋，必須循序而進，但能利用人家發明，已可節省很大的試誤之時間與精力了，尤以工業技術之仿行，更可迎頭趕上，以經濟人力物力與時間，坐享他人之發明。

現在先決的條件，必須是停止內戰，恢復交通，安定社會秩序，恢復交通，然後再求一切自然科學與社會科學之普遍與綜合的發展，並推廣各種教育，增加國民普遍的科學知識，精選專家留學，提高科學家的知識水準，實行民生主義的經濟制度，厲行保護政策，改進全國生產方法，培植工業基礎，增長技術效能，如須如此，才能稍明國防業務。

最後再重申一句，就是：國防科學是綜合的科學；國防業務是整個的一套。

× × ×　六．十四．上海

各地通訊

【常熟】暴徒擾亂地方　本縣斜橋鎮，近有一般不務正業，類似游民之徒，結成社團，專事招搖撞騙，搗亂地方秩序。有前曾充僞軍之丁培根等兩人，於勝利後潛跡來斜，與若輩相互勾結，到處滋事，頃已爲人搜得證據，向當局舉發，斜橋鎮於勝利後，地方事業雖經熱心人士一再努力，但爲若輩從中阻撓，頗受影響，深盼當局澈底究查。

【廣州】改進蠶絲出產　廣東順德蠶絲業出產，品質優良，爲全國之冠。在戰前因日本人傾絲奪去市場，曾一度極爲衰落，失業工人不下五十餘萬，影響廣東社會甚大。自勝利後，中國蠶業公司設有廣東辦事處，對於輔導及改進廣東蠶絲事業工作積極開展，辦理蠶桑改良與增產，增加蠶農貸款及扶助絲廠復工。

憲兵司令部公祭抗戰勦匪殉難暨殉職憲兵將士啓事

自「七七」抗戰前後，憲兵部隊在前方服行戰地勤務在後方維持地方治安及綏靖勦匪諸工作，因而殉難殉職者甚多，要以保衛南京之蕭故副司令贊衞西安之楊故團長鎭亞爲最壯烈，其於南京．上海．無錫．武漢．長沙等二十餘地戰役，憲兵參與作戰，忠勇犧牲者數亦以萬計，今日寇降服，國土重光，本部還都特爲追彰忠烈用慰英魂起見，訂於本（六）月廿九日在首都本部舉行公祭，如蒙　惠賜誄詞輓章，請於本（六）月二十九日前寄送南京瞻園路憲兵司令部收爲荷。

殉難暨殉職憲兵將士遺族公鑒

㈠本部定於本（六）月廿九日公祭殉難殉職憲兵將士並編印特刊及紀念冊，惟過去對已故將士事蹟之調查紀錄掛漏甚多，敬希各遺族將其生平傳略事蹟像片及遺著等惠予檢寄本部，以資刊登，㈡在京各遺族屆時請惠臨本部參與祭典，其在京地附近者，如能屆時前來，由本部補助旅費，㈢遺族如有尚未領取恤金者，請逕向本部申請辦理，㈣來件請寄南京瞻園路憲兵司令部。

憲兵司令部公祭抗戰勦匪殉難暨殉職憲兵將士籌備委員會啓

甯波旅滬同鄉會啓事

本會於六月十八日第十四屆會員大會揭曉時有會員王後鏞等二百八十三人聯名函稱：「袁履登先生服務社會辦理救濟事業垂三十餘年上海淪陷後被敵僞劫持不得已担任保甲委員會及米統會事務惟仍本救人濟世之旨於陷區人民維護頗力並無爲虎作倀助虐爲暴之情事此次被科無期徒刑同人等深爲惋惜應請判時參考」等語前來據此理合登報公告自即日起凡熟知袁君有益於市民之事跡者希於五日內函達本會務希詳填地址及眞實姓名爲荷

茂昌股份有限公司通告堆棧客戶

本公司南市十六舖及新浦路六至十號之冷氣堆棧及普通堆棧平素各界蒞臨賜顧無任榮感祇以地位有限接應不遇至深歉仄茲本公司滬北堆棧部已經復業原有冷氣堆棧及新添普通堆棧並本公司滬西堆棧部以及平類出口業務未曾恢復就緒尚有相當地位可供各界需用特此通告至希迅賜接洽以免向隅是荷

接洽處　滬北冷氣堆棧部：閔行路五十號　電話四〇〇五〇　四三三一八
滬北普通堆棧部：黃浦路二二九號　電話四〇〇五〇
滬西普通堆棧部：延平路九七號　電話三五八二二　三二八六四

上海師資訓練所第二期招訓學員通告

教育部爲輔導青年就業培植建國師資起見特在滬成立本所現第一期訓練轉瞬期滿合將第二期招訓辦法通告於後：一．組別及資格　甲組──高中教師或大學畢業生　乙組──初中教師或大學肄業生　丙組──小學教師或高中畢業生　二．訓練時間　現任或曾任教師者三個月未任教師者六個月　三．報名手續　繳驗學歷或服務證件最近二寸半身照片三張填具報名單　四．報名地點（甲）上海虹口兆豐路三五〇本所（乙）武進縣學街中山中學　五．報名日期　即日起至六月廿九日止　六．考試日期　六月三十日在上海武進兩處　七．考試科目（甲）必試科目──國文（乙）選試科目──（下列科目任選一種）英文史地數理化（丙）體格檢查　八．揭曉日期　七月三日在本所揭曉並分別函知錄取學員　九．開訓日期　七月五日　十．學膳宿由所供給　附註　訓練期滿考查成績及格由教育部驗發學業證書

主任鄧傳楷

永安搬場運輸車行

新置五噸大卡車　高大搬場車　備有熟手工友　迅速　電話九二九九二．九二九七七．地址愛文義路長沙路口　蘇州分行辦事處暫設閶門大馬路湖州旅社（電話一八八九）

九華堂寶記平津名人書畫展

本莊特向平津搜集名人書畫數百件均係精品逐日更換陳列展覽歡迎參觀
日期：六月廿一日起至廿六日止　地點：河南路三三六號電話一四一一二

營造工程學校　暑期晚班　各級招生　並設函授部

41弄50號上課下午五時半至七時報名同上（第二校）福煦路34號上課下午八時至九時報名同上簡章備索　（課程）營造及土木並授估價速算法（開學）七月28日（第一校）卡德路　校長徐鵠舫

營造建築技術人才待聘

敝校畢業生及結業營造建築技術人才者爲數衆多茲爲求推廣服務起見特設技術人才介紹所使各界委託聘請營造及建築技術人才者當可盡先介紹其優秀學生持證前往應試以孚各界之期望　營造工程學校校長徐鵠舫啓　校址卡德路41弄50號章程函索即寄

外長會議情況樂觀
對義和約又獲協議
俟和約簽字後盟軍卽開始撤退
義殖民地命運美主張暫緩決定

【巴黎二十一日聯合社電】義大利殖民地問題爲草擬對義和約之重大障礙，四國外長昨已商獲妥洽，今日轉而討論特里雅斯德港問題。昨日會議頗有成果，故目前氣氛，殊形和諧，四外長莫不振奮。今日之議程，爲此次會議中最繁重者，除特港之外，更須決定義大利與南斯拉夫疆界及杜特坎尼斯羣島兩問題，四外長均已在原則上同意該羣島應交希臘，惟有蘇外長莫洛托夫前曾表示蘇聯對此不擬討論最後條件。特港問題，極富潛在的爆炸性，蘇聯主張特港讓予南斯拉夫，美，英，法三國則堅主特港須仍爲義方所有。關於義大利殖民地，貝爾納斯提議在一年內暫緩決定，如果一年內不獲協議，卽提交聯合國決定，其餘三外長均贊同此計劃。

【巴黎廿日法國新聞社電】四國外長會議頃繼續開會，討論盟軍自義大利撤退問題。蘇聯外長莫洛托夫提議，所有盟軍自義國撤退，應於對義媾和條約簽字之日開始，但不附以時間上之限制。同時盟軍所徵發之軍事設備及資產，凡未經使用者，亦應歸還義大利政府，美國代表團，當卽表示贊成。

但又謂盟軍自義大利撤退須俟和約實施後始乃開始，且須留駐若干部隊以保護交通綫，直至盟軍停止佔領奧地利國而後已。英國外相貝文則提議，在對義和約簽字後九十日以內，盟軍自義大利撤退完畢，並要求以同樣辦法施諸保加利亞國。關於此層，蘇聯外長莫洛托夫曾經提出異議，美國國務卿貝爾納斯仍堅持原議，須在對義和約實施之後始能開始撤退。但對於盟軍所徵發之軍事設備及資產而未經使用者，應一律歸還義大利政府一層，表示同意。蘇聯外長莫洛托夫亦堅復持原議，並指出英美兩國在義大利所進行之工作，均有軍事性質，足見英美兩國軍事當局咸欲經常駐留義大利。至是美國國務卿貝爾納斯亦指出東歐被佔領各國亦有類似情事，但又謂莫洛托夫如能撇開此層不談，余亦願撇開之。最後乃由法國代表比杜爾提出折衷辦法，促成協議。卽「盟軍自對義和約實施後九十日之內，自義大利撤退，在同一時期內，義國之金融資產與產業凡爲盟軍所徵發而未經使用者，並應一律歸還義大利政府。四國外長旋卽討論法國所提建議卽將法義兩國邊界義國勃利格及戴特兩區地方劃歸法國一項建議法國代表團並願就各該地方水力發電問題與義國締結協定，與以便利，但外長會議終於決定稍緩再議，法國代表團亦卽表示不滿之意。四國外長旋於本日午後五時舉行秘密會議，討論義大利殖民地問題，各外長僅許攜帶助理員一人，四國外長上次會議討論此一問題時，最後曾由美國國務卿貝爾納斯提議。關於此點，對義和約祇須包括一項條款，卽義大利對於特里波丹尼亞與伊里特里亞兩殖民地放棄一切權利，俾英美法蘇四國得在一年之內，決定各該殖民地之命運。似此，四強對於此一重要問題歸於同意，自必較易，而在一年之內，如仍未能獲得協議，則以之提付聯合國組織託管委員會處理。至是，外長會議乃決定設一特別委員會，担任研究美國建議，並以法國外次穆維爾，蘇聯外次維辛斯基，美國代表柯恩，英國代表傑勃四人組織成之。據此間政治觀察家意見，四強卽將草擬對義和約，不再考慮殖民地問題。

四國外長定於明日午後三時再度舉行秘密會議。

美英法荷四國 簽訂橡膠協定

【倫敦廿一日法國新聞社電】商務部本日正式宣佈，美・英・法・荷四國政府業已簽訂協定，規定自本年七月一日起至十二月三十一日止之遠東橡膠區域購買辦法。

蘇建議禁用原子彈
杜魯門拒絕討論
聯合國原子能委會尚在考慮中

【華盛頓二十日合衆社電】杜魯門總統在接見新聞記者例會中對於蘇聯所提出立卽實行國際禁用原子炸彈之建議拒絕任何詳細討論，僅重申美代表巴魯檣所提出國際管制原子彈之計劃，乃代表美國之政策。或問此項政策是否阻止外交談判，總統答稱渠不願答此問話。

【華盛頓二十日聯合社電】杜魯門總統今日宣布，贊成原子能歸文人管理，參議院通過之原子能管制辦法，實與其主張相同。衆議院委員會擬在管制委員會添加軍人一名，記者以此詢問總統，總統乃作上項答復。

【華盛頓廿日法國新聞社電】衆議院支付委員會，頃通過一九四七年度陸軍部預算案，其中以二萬萬美元，作爲原子能研究經費。

【紐約二十日聯合社電】聯合國機構原子能委員會，今日正在考慮蘇聯提案，主張簽訂世界公約，禁用原子彈，此案如經成立，將使美國於三個月內銷毀所有原子炸彈。蘇聯方案係欲用以代替美國建議，經世界各國半數批准後，卽可付諸實施。按照美國建議，係有條件的，主張與爲國共享原子秘密，並銷毀其原子炸彈。蘇聯提案各要點，則與之大相逕庭，主張直接禁止原子彈之使用與生產，並規定此約批准後三個月內銷毀所有原子炸彈，簽字各國並須在六個月內自行製定法律，規定違犯者予以嚴懲。美國提案須在國際管理原子能獲得保障後，始允交出原子彈秘密，並銷毀原子彈，蘇聯提案則欲將此管理權逕自美國手中移交國際大會。美國提案並主張設立一個原子發展機構，完全不受安全理事會內之五強否決權，蘇聯提案則主張由安全理事會與聯合國機構完全保留管理權，而以原子炸彈交付無此原子彈國家表決。美國提案並主張原子發展機構應由若干國家間連續訂立條約執行其任務，而蘇聯提案則主張由國際大會實行其方案，以秘書長爲其保管員。據觀察者稱，蘇聯於討論原子能之初期提出此項對案，殊出意外。各國代表將休會至下星期二再議。

尼赫魯被捕後 昨日已獲釋放

【倫敦二十一日聯合社電】據交換電訊社轉發新德里廣播消息，國大黨領袖尼赫魯昨日被喀什米爾省當局逮捕後，今日已釋放。

【孟買二十一日聯合社電】孟買紗廠工人約十萬名，今日響應國大黨之總罷工之呼召，實行怠工，以示對於尼赫魯被捕之抗議。

【卡許米爾邦史浦利那迦路透社二十日電】喀什米爾政府頃向報界宣布業已將印度國大黨主席尼赫魯逮捕。據云尼赫魯堅決表示除非予以逮捕，渠決繼續自行，餘係搭乘汽車，迨至薄暮，在一村莊投宿，乃爲該省軍隊所逮捕。事前尼赫魯曾以一函致該省省長，內容未悉，送信人亦被逮捕，尼赫魯曾已電達阿柴特告以未能逕返新德里，一時無法參加國民大會黨會議。

杜美爾前往史浦里那迦，因此迫使當局不得不於今晨予以逮捕。政府並無扣押尼赫魯之意，渠若願意，隨時可離喀什米爾云。國大黨執委會正在考慮英內閣使命團之計劃，聞尼赫魯被捕後，卽無定期延會。

倫敦之印度人及非洲人協會聞知尼赫魯被捕之訊後，立卽舉行會議，將決議送達艾德禮首相及印度事務部。協會創立人之一阿萊告記者稱，吾人已向首相及印度事務部提出堅強之抗議，此事對於僑居英國之每一印人均有影響，汎非協會領袖艾勃拉漢亦稱，印度之各封建制度應與英國之統治制度同時廢止，此等無理手段，已不復能忍。

尼赫魯被捕情形，尼赫魯不顧克什米爾省之禁令，企圖越過界綫，由該省警察喝令止步，以致發生衝突。雖身受刺刀微傷，仍深入五十英里，其中三英里係步

國際軍事法庭 續審日本戰犯

【東京二十一日聯合社電】國際軍事法庭今日續審日本主要戰犯，檢察團方面見證人供稱，日本宣傳員常用簡單之舞台劇，以娛「學」童，乘機宣傳，由演劇者解釋日本處於世界大騷動中，除非實力強盛，否則將被「巨浪吞沒」，而「力量微弱之國家，必然落後」，世界已分成兩個部份，日本終須與英美一戰，因英美「干涉」日本在華侵略。檢察團又從巢鴨監獄提出戰爭嫌疑犯前朝日新聞社副社長緒方竹虎到庭作證，緒方預先繕就陳述書，內稱，在「滿洲事變」之前，日政府檢查報紙特別嚴緊，至日軍侵入滿洲後，各報非獲警局檢查科核准，不得發刊有關軍事之文字，且各報在付印前之校樣均須送請內務省檢查。一九三〇年檢查益嚴，內務省通令禁刊之事異常繁多，致朝日新聞社必須自設檢查部份，先行檢閱有無違禁文字云。又日本電影製片人中井亦到庭作證稱，日本宣傳影片詠映軍事生活之光榮，尊敬日皇爲神及宣揚日軍在遠東之侵略，「光榮之日本」及「日本之緊急時期」兩片卽此種宣傳影片之典型，曾在全國各地學校及電影院放映。中日戰事發生後，宣傳影片充斥，致電影院無從獲得不屬於極端國家主義及顯武主義性質之日本影片。美國影片自一九四〇年情報局成立起卽遭禁映。

美陸部準備 建立海外基地
除繼續使用太平洋各島外 並擬在瀛印建立空軍基地

【華盛頓二十日聯合社電】美國陸軍準備以三一九，〇〇〇，〇〇〇元實施海外永遠基地建築計劃，其中用於菲律濱者五七，六九〇，三四八元，同時並將修理並維持中國，朝鮮，日本及太平洋中夏威夷，威克，聖誕羣島，強斯頓，瓜嘉蓮，中途島，馬寇斯，關島，塞班，新加里杜尼亞，埃斯摹里多桑多，小笠原及琉球等島嶼基地。陸軍部並將繼續在越南，暹羅及印度等地保持空運司令部基地十處。此項計劃之細則，尚極端保守秘密，但其綱要已在國會委員會以一九四七年度陸軍部預算案方式發表，並提付衆議院討論。據陸軍工程團長威勒稱：遍及世界之建築將以美國之地產或租借九十九年之地產或預定由美國代管之委任統治地爲基礎。此案如經衆院通過，則菲律賓方面工程最大，將撥款八，〇六四，〇〇〇元在斯都邏堡要塞建築營房另撥款三，〇一九，〇〇〇元，在馬尼剌建築營房。此外，在阿拉斯加，歐洲及留中，加拿大，北大西洋，加里寶海方面均將有建築工程。

【華盛頓二十日聯合社電】美國陸軍要求以經費三一九，〇〇〇，〇〇〇元，在海外各處建築永久基地，衆議院委員會今日僅核准一九五，〇〇〇，〇〇〇元。

伊朗亞省鐵路 仍由蘇方控制

【德黑蘭二十日聯合社電】伊朗國營鐵路某官員今日聲稱，亞塞爾拜然省鐵路仍由蘇方控制，此項消息，係兩星期前派往大不列士向蘇當局接收鐵路之伊方委員會所報告。該委員會在大不列士等待蘇方委員會從莫斯科赴該地移交鐵路及設備，久候未至，似將無限期展延，故伊朗已令代表返京。按莫斯科於四十天前早已宣佈完全退出亞省。

今日世界
建築中的新世界 （四十四）廢止「否決權」問題 ・叔棣・

因爲蘇聯代表葛洛米柯在安全理事會裏，行使了世界憲章中所付予五常任理事國的「否決權」，使西班牙問題陷入了僵局，於是美代表提議，爲了簡化今後的議事程序，就不如根本廢止「否決權」。

對於這個提議，蘇聯首席代表葛洛米柯立刻加以反對。

其實，不用說，蘇聯一定是反對廢止「否決權」的。因爲今天提議廢止「否決權」，不啻是兩年前舊問題的重行提起。當時，英國代表曾主張根本不設「否決權」的規定，但蘇聯代表因爲恐怕在任何國際大會或安全理事會中，中・美・英・法等國站在一條陣綫上，取得會中的壓倒優勢，壓迫蘇聯。因而，作爲對自身一個保障，牠就堅持無條件與無限制的否決之權。這樣，在羅斯福後來的折衷下，方有目前這種有限制的「否決權」的規定。今天「否決權」有兩個限制：㈠必須爲重大步驟之採取；㈡必須運用「否決權」之強國，不爲糾紛之一方。這在當時，蘇聯自認已經爲重大的讓步了：那末，如果在今天蘇聯與英，美關係日見懸劣的情勢下，驟然提出「否決權」的廢止，蘇聯當然要拚命反對，毫無問題。

「否決權」本身，在當時制定的時候，理論上，確實有着相當的基礎，未可厚非。所遺憾的，一年以來，牠並沒有能夠改進五強之間的團結，而正相反，在蘇聯與英・美間關係逐漸惡化後，反而形成了爭論的原因。

兩年前以及去年舊金山會議開會時，各國承認五強「否決權」的根據，大概有三點：第一，在這次大戰中，供獻最大的，是中・美・英・蘇・法等五國，所以無論從道義的立場或從實際觀點上來看，在戰後建築世界的偉業裏唯有牠們方可以領袖羣倫。能以實力供獻，共維世界和平的，也祇有牠們。使沒有「否決權」的規定，任何重大步驟，需要他們實力作後盾時，未經牠們同意，又有什麼用途？卽以美國爲例，不經牠同意而可調用牠軍事力量的國際條約，一開頭，在牠的議會裏，批准就是一個大大的問題。第二，按照訂立世界大憲章當時的想法，大戰一結束後，到聯合國機構眞正健全的時候，還當中，一定有着一個過渡的階段。在這過渡階段中，一方面，戰爭內所遺留下的種種未了事項，需要作一最後結束，而同時，和平的偉業，也必須在積極的創造之中。這些工作，不能指望在形成中的聯合國大會，而必須放在核心組織安全理事會的肩頭。所以聯合國憲章予中・美・英・蘇・法以「否決權」，實在是加重牠們的責任，希望牠們領導安全理事會，一直走到聯合國整個機構健全的那一天。第三，在實際上承認牠們領導地位，常前階段中加重牠們責任之後，還有一個最根本的問題，這就是；五強究竟是否爲和平與正義而努力？當然，這個問題，任何人都無法作肯定的答覆，但訂立大憲章時，確是假定牠們當中每一個國家，都是代表正義，努力和平。否則，如果對於牠們任何一國立場發生疑問時，那末，根本就無所謂安全與和平的機構，一切又當於另一次大動亂中，再以戰爭決之。

不幸得很，今天客觀形勢又使美國代表團提出了對於「否決權」的疑問。回想到世界大憲章訂立時全人類的熱望以及五強本身的團結狀況，現在眞不禁令人感慨系之！

聯合糧委會組 緊急糧食委會

【華盛頓二十日法國新聞社電】英美加聯合糧食委員會本日組成國際緊急糧食委員會，包括十九國代表。該會定於明日舉行成立會議，以便任命秘書長。被邀參加會議各國，除蘇聯外，均派代表出席。阿根廷代表雖出席，但並未參加任何表決，以待本國政府之訓令。美國農業部長安特遜已被推爲該會臨時主席。該會並成立中央委員會，包括中・美・英・法・加拿大・澳洲・阿根廷・印度及丹麥各國代表。

供原子彈試驗動物 運往比基尼珊瑚島

【舊金山二十日聯合社電】供七月一日試驗原子彈對軍艦威力用的一批動物，正由美國海軍運輸艦「柏爾森」號載往比基尼珊瑚島，計有白鼠四千隻，山羊和豬各二百隻，還有少數豚鼠和鼷鼠，此外另有一批微生物和昆蟲。這一批動物正好像乘着諾亞的方舟，將目睹在洪水中經歷一次災難，——一次人爲的災難，管理牠們的人，預料其中有很多不致於在試驗時死亡。

在比基尼試驗的前一天，牠們將分別放在二十二艘艦船之內，供試驗的艦船一共是七十七艘，等第一彈爆炸之後，一俟人們可以安全地踏上試驗艦時，這批動物卽馬上再被運回「柏爾森」號，由醫生和生物學家加以檢驗，以視原子彈的爆炸對生物究竟有什麼影響。

「柏爾森」號運輸艦這次爲試驗而攜帶的儀器和設備其價値之昂貴和配備之齊全，可以說是爲任何艦船所從來未有的。自動物的皮膚以至其體內細胞的極小部份，都作爲試驗的對象。就連長在病毅中的微生物和昆蟲，科學家也要把牠們撕開來看一個究竟，藉以確定核子輻射作用對牠們的遺傳機構，發生何種影響。其中一部份動物，要給牠們打痘苗，抗毒血清，荷爾蒙及維他命，目的是要試驗原子光綫對抗毒的物質有無影響。

有的山羊要把牠們的毛給剪短，和與人身上的毛長度一樣。這是要去考察究竟頭髮對於護膚和抵抗熱力及其他種輻射作用有何價値。另有些山羊，要給牠塗上反光油膏，看其有無效力。

一百二十隻白鼠是極容易生癌症的，那麼原子彈爆裂時，發出的光綫會不會使牠們生癌症呢？其餘如原子彈爆炸會不會造成不孕現象，也可於受驗動物的性器官中獲得解答。試驗中還有另一個極大的問題，就是原子彈爆裂對血液影響如何，白鼠將在這項試驗裏佔重要的位置。每一隻白鼠的血統都經分別檢驗，歸入卡片紀錄。原子彈爆裂後，科學家就可知道牠們的血液，有何種變動，以及變動到何種程度。

這一批動物，放在試驗艦上的時候，其位置將與海軍作戰時人員的位置相同，食物和水都可不用人管而自動的供給牠們。

在比基尼從事試驗工作的科學家和技術人員大約有五十人。

國際建設復興銀行 二十五日開始營業

【華盛頓廿日美國新聞處電】國際建設復興銀行董事長邁亞本日宣稱：國際銀行已定六月廿五日爲開始營業正式日期，並請求卅八會員國務須於十一月廿五日左右，繳付彼等認繳資金百分之十。該行並促請各會員於十一月廿五日左右，以黃金或美元繳付彼等認繳資金百分之二（前已繳千分之二得由此數扣除）另百分之三於十一月廿五日左右以該國通行貨幣繳付。該行更通知各會員國，該行將於九月廿五日以前告各國於十一月廿五日以前以本國貨幣繳納應付本金爲百分之五至於前各國繳付認繳本金千分之一之黃金與美元，總數約七六七，〇〇〇，〇〇〇美元，係用以支付該行行政費用。按各會員國於簽署該行協定條款之時，卽繳納上款。邁亞指出，依照協定條文，該行必須選定一開始營業之正式日期，庶可通告徵收資本金額，爲實行營業之初步。協定原規定自該行實行營業之日起六十日內，各國應以黃金或美元納付認繳金額百分之二。十一月廿五日以前各會員國認繳金額得逹美金七六七，〇〇〇，〇〇〇元，內一五三，四〇〇，〇〇〇元應以黃金或美元認付。邁亞謂除十一月廿五日以前應付本金百分之十外，國際銀行將儘先考慮徵收另一次以各國貨幣繳付之本金百分之十。依協定規定，國際銀行得動用每一會員國認繳本金百分之廿，爲直接放款之用，至於其他百分之八十，僅可於該行因借款或担保手續必須清償債務時徵收之。國際銀行目前之三十八會員國應繳資產總數，爲七・六七〇・〇〇〇・〇〇〇美元。

日貴族院會議
吉田發表施政方針
通過克服糧食危機案

【東京廿一日改造社電】日貴族院今晨十時五分舉行本會議，先由議長德川家正致就任詞，繼卽議決勅語奉答書，並推舉中御門經恭侯爵爲全院委員長。其次由吉田首相登壇演說，發表施政方針，首謂日本目前必須遵照波茨坦宣言，建設民主主義和平國家，並解決目前糧食問題；其次言及修正憲法等施政大綱：㈠憲法之修正，列入本屆歷史性民主議會議程，望本議會從新檢討民主政治之運用及整個行政經濟。㈡謀刷新教育之內容與制度，確立言論思想結社之自由。㈢關於克服糧食危機，刻政府在一切政策之前率先力謀解決，惟極期待於國民之忍苦友愛精神，又望農業生產力之發展及糧食之總合計劃。㈣防止通貨膨脹之根本對策，在於復興產業，增強生產，其根本在於鼓動生產意慾，以此謀民主產業之勃興及民需生產之增強。㈤爲謀復興生產，希望工會健全發達，事業家努力生產，並謀中小工業之安定與進步。㈥撥國帑六十億元，發起解決失業之公共事業。㈦努力復興戰災，救護在外日人及遣返日人。吉田演說畢，卽提出克服糧食危機決議案，由中御門說明案由，經審議結果，全場一致通過。

吉田演說全文

【東京二十一日改造社電】日首相吉田今日在議會發表施政演說。全文如下：鄙人受命組閣，將竭盡全力，以期完成使命。現在我國已面臨最艱難時局我國既已接受波茨坦宣言，自不能不循此路綫建設民主主義及和平主義之新日本，是乃最重要最艱巨之大事業。當前緊要問題，厥惟速謀解決糧荒問題，此不特需要諸位一致協力，且非集合國民總力以赴不可。本屆議會，政府已首先提出有關新日本建設基礎之修正憲法草案，而本屆議會爲依照新選舉法實行普選之歷史性民主議會，政府得與議會共同努力俾國家最高法典之憲法，早觀厥成，實爲吾人無上之光榮。政府今後自當迅速實行民主主義和平主義的政治，並對一般經濟問題再予以嚴格檢討，從事徹底改革，總期日本能有成爲和平國際社會一份子之實際資格。過去軍國主義與極端國家主義色彩，均應予以清算，剷除盡淨。教育制度及其內容，尤應根本加以革新，以期普及民主主義與和平主義思想。關於言論，思想，結社等自由問題，政府將特別關心，採取適當措置，但自由不能與放肆混爲一談，倘誤解放肆爲民主主義，紊亂善良風俗，破壞社會秩序，此種行爲宜懺之又懺。現在社會確已稍呈混亂跡象，實由於國民道德已見頹廢之故。追溯禍始，實胚胎於多年教育之積弊，現在內閣將極注重教育，提倡國民道德，完成人格教育，對家庭教育，社會教育，當與學校教育等量齊觀，以期達成上述目的。再日本戰敗後，經濟混亂已極，復興和平的民需工業，安定國民生活，實當務之急。尤其糧食情況，已陷於未曾有之窮困狀態，欲挽救此種危機，只得求助於聯合國，幸蒙其厚誼，時予拯救，誠堪感謝，但我國民不能不求自助，設法克服今日糧食之窮困。故政府對一切政策，置重點於糧食問題之解決，希望全國國民，刻苦自勵，互相友愛，團結一致，共渡難關。增加工業生產，固爲復興日本之一要素，然同時對於農業，亦須加以注意，此時應使農村澈底民主化，講求肥料等必需資材之增產，應與其他基本工業相配合，講求適當施設。此外如改良農業技術，開墾廣大荒地，土地改良事業，亦當逐漸實施。再爲解決糧食問題，擬對蛋白，脂肪，澱粉等，當竭力計劃，求其產量增加。水產物之增產在今日亦極爲重要，應努力求其實現。關於金融財政自應絕對防止通貨膨脹，然目前日本最緊要者厥爲復興工業，增加生產。須人人生產精神軒昂，方有助於通貨膨脹之防止。故現內閣極力籲請工業界與金融界人士通力合作，迅速從事生產事業，以利民生，以建立民主主義經濟之鞏固基礎。具體施策，當陸續提出各種法案。吾人談生產之復興自不能忽視勞工問題，刻日本勞工界極爲不安，政府希望工會健全發達，努力生產，勞資雙方各立於合理基礎上，解決一切問題，實爲切要之圖。再今後日本中小工業家，在經濟界之地位將日益重要。政府對此等小型工業將採必要對策，使其經營，技術，設備，勞工各方面日見進步。失業問題亦頗重要，政府已撥六十億元國帑，創辦公共事業，同時振興工業，以謀根本之救濟。最後關於戰災之救濟工作，亦爲政府所特別重視。對於戰災者，在海外者，已歸還者，擬竭力救護，總期彼等能獲得安定之職業，而確立其經濟基礎。

大批議員被黜

【東京二十一日改造社電】貴衆兩院議員中因觸犯麥帥肅清令附件G項而應罷黜者，昨已由日政府審查竣事，通知各人停止登院，並自動辭職。被肅清者計貴族院議員德川圀順，甲中弼一，出光佐三，原田豹太郎，勝田主計，入江貫一等六人，德川係貴族院前任議長，衆議院議員之被黜者爲協同民主黨委員長山本實彥，自由黨幹事長河野一郎，及進步黨隨摩雄次，自由黨三木武吉，進步黨田中貢，自由黨渡邊忠雄，社會黨稻富稜等八人。以上八人辭職後，所餘議員缺額，依選舉票數遞補，計當選者爲共產黨中西伊之助，無黨無派福田繁義，協同民主黨林與一郎，同上藤井正男，進步黨赤木清巨衛門，無黨無派古賀太郎，中村嘉樹，協民黨川崎博，結果各黨議員數變爲自由一四〇，進步九六，社會九五，協民四四，新光俱樂部二八，共產六。

衆院各委員長

【東京廿一日改造社電】日政府之與黨卽自由，進步兩黨，已內定衆議院各委員長如次：全院委員長大久保留次郎，預算委員長矢野莊太郎，懲罰委員長山崎猛，請願委員長小笠原八十美，決算委員長管又薰，建議委員長日比野民平。

赫賽尼在埃及

【倫敦二十日路透社電】艾德禮首相在下院答復議員郁吉爾詢問，渠希望於下星期發表巴勒斯坦政策之宣言，今日已爲猶太及阿剌伯兩族就英美調查報告書提出意見之最後一日，美政府允於考慮此等意見，並與美國磋商後，卽宣布其對巴勒斯坦之最後政策。同時法國之縱使耶路撒冷大主教赫賽尼出走，頗遭此間之批評。赫賽尼現居於開羅之敘利亞公使館內，埃及之宣布赫賽尼已抵該國，頗令英方滿意。此間預料赫賽尼在開羅當不敢自由行動。赫賽尼神通雖廣大，然英軍仍在開羅，其行動亦不得不隱忱，英國之外交，當以儘量減少赫賽尼之危險性爲目的，此事正與現在巴黎之貝文外相接觸中。

姊鑒：姊出門後母病鄒重今父病又起弟等惶急姊何心安望速歸來以慰二老並從姊意面商善後辦法急切至盼　弟白毛啓

陳吉士啓事　茲遺失兩用圖章一枚名陳吉士毛頭　特此聲明作廢

謝閒鷗　人物山水花鳥走獸屬冊每幀五萬元仕女加半　●如意壽者（簡篆長題）每幀三萬元限五十幀　數畫篆章及潤例附郵向戈登路184弄63號　附啓：長虹社屬集稿已久，續冊付印，欲附入者，希接洽

創首　中國集團結婚　經濟　6月23日　8月18日　8月12日　8月31日　靜安寺路749　電話83819

劉立志醫師專醫男女　肛門病　凡潰瘍成管痔漏生瘡梅毒及一切久醫不愈等症診所大新公司對面大慶里口樓上時間一至四

創辦最早　大來集團結婚　明日舉行第六屆典禮恭請王曉籟先生證婚　下期七月28日八月18日　浙江路芝罘路口分社麥其路二二一號

新聞路上第一大金庫　大同行　天寶鳳銀樓　明日隆重開幕
恭請　黃金榮先生　嚴獨鶴先生　揭幕　李薔華小姐　李薇華小姐　剪綵
赤金飾物 工資奉送　精美贈品 並備
金銀首飾・分量準確　成色十足・式樣新穎
本樓今日全天假座力行電台播送全天唱片特別節目歡迎點唱敬請收聽　週波七四〇　電話三五七五〇
上海新聞路二八五號（卽醬園弄口）　電話三三五七五五

生化滴滴涕　須知【五】
如何噴滴滴涕？
滴滴涕之用法不一，以滴滴涕去接觸蟲類，以致死亡，此是滴滴涕用法。乃是佈好滴滴涕在各種面積上，以等候蟲類來接觸，我們已經一再提起滴滴涕的特點，乃在於其「餘跡殺蟲」。千萬不要以爲眼看滴滴涕已乾後其「餘跡」能長期殺蟲 [illegible] 按照聯合國救濟總署規定每一方尺面積最少須有二百公分之滴滴涕 [illegible] 多結果最好用「一劑」[illegible]（中華醫藥會誌編者張昌紹教授主張用毛刷）[illegible] 既有國產良藥何必提倡洋貨
中國生化製藥廠　江西路三二二號　電話一三一七〇

與以名煙　表示深情

中國福新煙公司出品

和平・統一・反內亂
兩萬學生大示威
行列長達三里餘秩序井然
沿途呼口號市民夾道響應

【本報訊】昨日爲停戰半月期限之最後關頭，本市各大中小學爲呼籲全國和平，制止內亂，組織上海市學生反內亂大同盟，於前晚決議，發動全市學生於昨日下午二時舉行反內亂大遊行，遊行隊伍先在大華路與山海關路・育才中學集合，參加單位大學有國立復旦大學・聖約翰大學・大夏大學・東吳大學・中國醫學院・臨大・中學有力行・勵志・濱海・市北・新陸・敬業・洋涇・錦榮・德潤・正中女中・弘毅・光夏・復興・育才・育英・樂羣・格致・蘇北・廣才・東吳附中・保聯・金業商科・務光女中・務實女中・坤範女中及小學和安・第四區中心國民學校及育英附小等八十餘學校單位，參加學生二萬以上，各校參加學生人數最多者，推復興中學，服裝最稱劃一整齊者爲格致中學與復興中學，高中生全戴軍帽衣軍服，初中全穿童軍裝，市立第一女中學生全體衣白衫藍裙，蘇北中學流亡青年學生三百人短衣衫褲，以昔日曾嘗共軍虐政滋味，口號聲震天，壓倒整個隊伍。

誰在割據東北？請救救老百姓！

三時一刻，隊伍在軍警衛護下出發遊行示威，行列前國旗飄飄，十位學生執持「上海市學生反內亂大同盟」巨形布質橫額，繼之學生隊伍由格致公學軍樂隊領導。格致中學學生衣全部軍裝軍帽，整齊壯觀。行列中並有觸目驚心巨型布標多幀，計有「反對內亂，反對破壞」，「誰在割據東北」、「誰在圍攻青島」，「救救老百姓」，「中國不能再打了」等。全部隊伍作三行式行進，隊伍長及三里許，全部隊伍經四十分鐘方能全部通過。中間一行各校校旗作一字形飄揚，隊伍前有宣傳卡車二輛開路，並有高頭大馬奔馳前後照料，各糾察均騎自行車前後奔走連絡。隊伍末並有救護車一輛醫隊。遊行路綫先經卡德路折入南京西路，南京路，外灘，轉至中正路，沿途全體學生高唱反內亂歌，並高呼口號歡聲呼聲此起彼伏，響聲震天，情況熱烈，空前未有。行列到處，路人駐足佇觀，夾道市民熱應歡呼益見充滿激昂氣氛。沿途瞧見各色標語紛飛，路人爭先搶閱，口號內容爲「反對內亂，鞏固統一」，「要求共黨遵守政協決議」，「實行停戰命令」，「要求共黨實施整軍方案」。糾察隊除沿途維持秩序，並用粉筆在所過馬路上精寫驚心觸目大字標語，時迄五時許，毒日當空，盛暑下揮汗遊行，已及一時有半，行列抵達外灘，學生一名體力不支暈倒，主席團即下令小學學生先行解散。全部小學生激于愛國熱忱爲貫澈始終，隊伍至杜美公園門首宣告散隊，時已六時一刻云。

告同學書・反內亂歌

本市學生界爲反對內亂，並發出告各校同學書，其要旨凡三，㈠祖國處境危殆，停戰期限逼近，同學們，要抓住時機，呼籲和平制止內亂。㈡要認清內亂的根源，是誰在破壞法令，破壞協定，是誰首先攻擊，首先搗亂，希望今後以和平合理的手段，從事政爭，努力建設，讓人民認識誰是眞正爲老百姓着想，誰是在丟開老百姓不管。㈢抱客觀和公開的態度，不偏那一黨那一派，要求做到軍隊國家化，政權統一化，不再有割據，各黨派要精誠合作，完成祖國統一與建設。附錄『反內亂歌歌詞』：（打倒列強譜）「反對內亂，反對內亂，要和平，要和平。反對內亂要和平，反對內亂要和平，要和平，要和平。反對內亂，反對內亂，要統一，要統一，反對內亂要統一，反對內亂要統一，要統一，要統一。」

陰謀份子乘機搗亂 藉名反戰煽動罷課
吳市長親臨大同大學 剴切致訓後事態平息

【本報訊】本市學生鑒於休戰談判十五日期限即將屆滿，而和平談判僵局迄今未見打開，爲組織上海市學生反內亂大同盟，呼籲全國和平制止內亂，孰料少數陰謀份子竟乘機大肆搗亂，形成嚴重衝突，後經吳市長告誡，始告平息。茲誌詳情如次：

今日清晨八句鐘，少數不肖份子混入新閘路大同大學後，立將該校校門緊閉，並即勒令工友，交出各教室鑰匙，將教室內坐椅搬出堆置操場後，將各教室門鎖上，令全體學生罷課罷考。該校昨日適在大考期間，而竟有少數該校不明事理之學生嚮應外來不肖份子之不法舉動，起而威脅全體同學罷考。大部份學生鑒於昨日爲學期結束考試第一日，不願放棄考試機會，雙方言語衝突，以致引起衝突。旋經學校當局勸解，而「七君子」之一王造時，吳晗，陶行知適於是時趕往該校發表演講，衝突告一段落。王吳到校后該校少數不明乃理學生強迫其他同學聽講，唯結果聽衆寥寥，警局聞訊後，即派二卡車警察前往該校維持秩序，搗亂份子聞訊即行逃逸無蹤。

據該校當局告，學生反對內亂，人人予以同情，唯不擇手段，影響其他同學學業一端，實屬遺憾，少數學生要求罷考，事前校方毫無所聞，待意外事件發生後，校方即佈告勸諭學生以學業爲重，即時復課，迨至十一時半，學生方面未見逕派代表向學校當局有所接洽云。

大同不幸事件發生不久，吳市長即獲情報，對於少數學生違法行動，表示不滿，且極爲憤怒，爰即通知該校當局於下午二時前召集全校學生訓話。二時正，吳市長輕車簡從到校，向全校千餘學生作極端懇摯演說，歷時四十五分鐘。吳氏對於共黨大規模有計劃搗毀上海，表示萬分憤切，言至悲痛處，吳市長聲淚俱下，泣不成聲。爲了維護國家和平統一與保持學生學業起見，吳氏嘶啞嗓子，籲請該校學生明察是非，不爲奸人誘惑利用而犧牲學業於一旦，對於共黨陰謀，市長盡情揭發，謂誰在製造內亂，誰先破壞和平，國民政府爲求全民和平幸福，不惜向中共再三讓步。惟共黨毫無信義，從未恪守信約，休戰約定對整軍方案，中央履行唯恐不週而中共予全部破壞，信約朝訂夕改。中共實力稍見優勢即作進一步行動，提出種種新方案。唯新方案甫經談判成功，中共又作更進一步要求，居心何在？共黨爲求達到割據目的，不擇手段，在滬發動大規模破壞運動。共黨深知上海局面一旦控制，共軍手中，則可牽制整個局面，是故煽動工人，罷工怠工，此伏彼起，層出不窮。工潮甫見平靜，煽動學生罷課，接踵而來。共黨擬利用學生之純潔以逞私欲。所堪痛心疾首者，工人偶被人利用，情有可原，而享受高等教育之大學生，亦會昧然理智，甘心供人利用，從事破壞建國工作，試問大學學生居心何忍，良心又何在？無論中外人士咸譽　蔣主席爲維護全國和平最力者，而在今日大同大學中，反動份子任意詆毀　蔣主席，惡意攻擊國家最高領袖，試問吾人將何以對　蔣主席，何以對全國同胞。

最後吳市長稱：今日所發表共黨背信棄義事實，全係事實，決不因身爲市長，或曾任宣傳部長，而說一句謊話。在華各外籍記者，均可爲證明。吳市長並希望各學生遵守秩序，維持社會安寧。學生是未來主人翁，是智識份子，要是有所行動，本人也決不彈壓干涉，唯國家要人才，要學問，才能謀建設，相信新的一代必能負此重任云。

詞畢，吳市長宣布有欲發問問題者，請於五分鐘內提出，必予詳答，並爲設法解決。全體學生在恭聆　吳市長演詞後，莫不動容，竟至淚下。迄二時五十二分，全體學生允於今日復考。一場大風波遂告平息云。

大家吃糙米
解除糧荒　增進營養
市政會議通過 禁止碾製精米

【本報訊】吳市長爲求澈底解救糧荒，特提倡食用糙米，業經市政會議通過禁止碾製精米，並令飭社會局切實執行，該局奉令後，即訓令本市碾米業同業公會，略謂：奉上海市訓令內開「查吾國現值糧荒，但全國各碾米廠仍碾精米，據專家研究，精米不獨較糙米缺乏維他命，且碾製消耗過多，實非糧食節約之道，前經本府市政會議通過，禁止碾製精米，嗣後本市各碾米廠祗准碾製下列三種糙米：㈠上等須有稻穀百分之二，紅米百分之五，碎米百分之十，㈡中等稻穀百分之二，紅米百分之十，碎米百分之二十，㈢三等稻穀百分之三，紅米百分之十五，碎米百分之三十，（下略）

上：學生二萬餘人集合育才中學準備遊行
下：臨大學生沿途高呼口號
右：學生大隊手持巨幅標語行進於南京路上
・章虎臣攝・

外輪入江之日 國輪將自動停航
航業界八團體聯席會議 護航運動將益趨積極化

【本報訊】本月五日國防最高委員會通過行政院提議開放京・蕪・潯・漢四口內河航行權一案，引起國內航業界之重大反對，全國輿論對此亦深切注意。行政院及交通部爲明瞭民情起見，於日前各派代表一人到滬。此間有關八大團體：中國輪機員聯合總會，中國航海駕駛員聯合會，淞滬區引水公會，中華海員公會，上海市商會，中國商船駕駛員總會，上海銅沙引水公會，上海市輪船商業同業公會，乃於昨日召開「維護內河航權聯席會議」，由中華海員工會代表冷雋主席，通過議案三大項：

㈠如何維護內河航行權，請公議案。議決：上海與航業有關各團體舉於航權爲國家主權之重要部份，內河爲一國之心臟所在，必須竭盡全力加以維護，現開放內河航行權，不啻重演天津條約之痛史，自當一致議決：一・發表聯合宣言及反對理由書，以救國護權之舉誠向政府及社會呼籲，務求達到取消開放四口之原議，永保內河航權。二・如政府罔顧輿情，仍准內河開放，則自外輪入江之日起，國輪祗得自動停航，引水人及其他工人，均拒絕爲外輪工作，以免受外輪壓迫之痛苦。

㈡組織維護航權運動聯合會案。議決：通過由本日出席會議各團體以及其他有關團體組織之。㈢對於維護航權運動聯合會負責人選應如何推定案。議決，公推上海市輪船商業同業公會李祕書長雲良，中國商船駕駛員總會金理事長月石，中華海員工會冷主任祕書雋爲常務委員。

下午復由該八團體聯合招待新聞界，由輪船商業同業公會代表李雲良報告通過之議案，並提出反對開放之理由八點：㈠損害主權，㈡摧殘航業，㈢侵略陰謀，㈣無需外來，㈤飲酖止渴，㈥經濟破產，㈦增加失業，㈧生死關頭。然後宣讀由上述各團體會同鎮江・漢口・重慶三地之輪船業公會，聯合發表，維護內河航權之宣言。

央行鉅竊案 地檢處提公訴

【本報訊】中央銀行鉅竊主犯陳元盛及從犯五人，業經上海地方法院檢察處提起公訴，茲略誌起訴書內容如后：被告：陳元盛，吳明剛，俞施祥隆，陳有慶，王樹梅，時揚。

右開被告因貪污及國物等嫌疑一案，經本檢察官偵查完畢認爲應行提起公訴。緣在逃之陳元盛，盜取其職務內管有之庫存金磚一塊，計重四百五十三兩餘，即自往訪市銀行襄理潘家鑾。潘無可推諉，乃爲之電詢重慶商業儲蓄銀行上海分行襄理吳明剛，應允可放出現款六千三百萬。潘家鑾又爲之約鑫大號經理王樹梅代爲出面立約，陳元盛見計已售，乃辭出攜取金磚至市行。王樹梅攜金抵重行後，即取來信用放款契約，限期十日，由王樹梅照辦手續，取得六千三百萬票款歸，送交陳元盛收訖。比至五月四日滿期，三泰錢莊副理陳有慶允爲收買，按當日市價成交，計七千三百十九萬六千六百四十五元。除歸還重行放款本利，及鑫大王樹梅應得利潤外，尙餘現鈔六百八十餘萬元，陳元盛取去提用殆盡。陳有慶將金磚交與祥和金號經理施祥隆，代得烊化，每條十兩之金條四十五條，取得金條後，即分散賣出。陳元盛又於本年五月十八日，將在中行盜出自己管有之統一丙種公債四包，票額計九十六萬元，包上因貼有中行及陳元盛蓋章之封誌，持往勤泰錢莊經理俞時揚處接洽，託爲賣出，俞時揚以一望可知爲銀行倉庫中竊來之物，而竟知情受寄，倘復何辭以解。經本處傳質各該人證，均一一對於上開事實明白承認。合依刑事訴訟法第二百三十條第一項提起公訴。

糧貸舞弊案牽涉廣
地檢處考慮票傳徐部長作證

【本報訊】糧貸舞弊巨案要角汪達人，任星崖兩人及承貸糧商鄒季高，昨仍羈押地院看守所候訊。據悉，該處爲偵查是案之眞相計，正考慮票傳現在南京之糧食部長徐堪來滬到庭作證。

【又訊】榮永明案現已決定由地檢處受理，惟淞滬警備司令部對榮永明尙偵未竟完畢，故昨日榮仍羈押該部看守所，俟偵查完畢，即將移解地檢處審理云。

閘北警局固辭餽贈 悉數轉送時疫病院

【本報訊】閘北警察分局境內裕通麵粉廠，日前發生勞資爭議事件，當由該分局據報後派員警馳往彈壓，惟因時已深夜，雙方僵持一宵，迨至次晨才告圓滿解決。該廠爲奉謝警局員警徹夜留廠維持秩序，確保地方治安，特贈法幣四十萬元，以作酬勞。警局詳加闡明，維持地方治安乃警察應盡之職責，堅不接受，惟因辭不獲，業將該款轉送上海急救時疫醫院第一醫院，充作救濟貧民時疫醫藥之用，以襄義舉。

書寓遭盜刦 脚鐲鎖片損失不貲

【本報訊】廣西路福致里一弄三號樓下西廂房佩玉書寓，於昨日清晨四時半，有六盜闖入，三盜穿灰色制服，三盜皆短衫便衣，各執手鎗，嚴命該書寓老闆娘王徐希孟（三十二歲）不准聲張，遂開始搜刦，當時其中三盜即竄上二樓西廂房內，有小姐周曉民（廿四歲蘇州人）蔣秀英（廿八歲）兩人，正甜睡好夢，亦被驚醒，周蔣兩女之脚鐲兩付，及胸前之鎖片二只，鑽戒二枚，連同金戒二只，手錶二只，現款六十五萬元，損害約在二百萬元以上。該管老閘警局聞訊後，即着手追緝偵查，惟盜徒已逸云。

雷顥之宣判無罪

雷允上藥舖經理雷顥之，於民國二十三年分設北號於北河南路三十號，去年抗戰勝利後，雷氏各房股東，爲爭奪經理位置，不惜虛構事實，砌詞誣控雷顥之背信等罪，茲經上海地方法院數度訊問，事實俱明，已於昨日（廿一日）下午三時在地院第五庭當庭宣判無罪云。

市聞集錦

▲市政府今日召開糧食會議。

▲農長周詒春昨抵滬，籌備歡迎美農林技術人員。

▲市商會定明日召開會員代表大會，改選理監事，討論重要提案。

▲市府深具決心，本月底禁絕烟毒，七月一日起烟民依法治罪。

▲湯司令宣下令，軍人不得私自索屋，應由主管機關統籌配。

▲蘇浙皖敵僞產業處理局，將於本月底將所屬查組組撤消，今後查組組業務及應核發之獎金，改歸該局各組分担辦理。

▲蘇聯駐華大使彼得洛夫與其夫人，廿日晚自京搭車抵滬。

▲軍友社今歡送我駐日憲兵隊。

▲昨日患虎疫者五十五人，不治死者四人。

▲中央銀行籌設新聞諮詢機構。

▲基督教鴻德堂教友改在西區禮拜。

▲西門路輔五坊二號惠衆義務夜校定本月二十八日下午一時半，假座蘭心大戲院，由「醫藥界同人聯誼會」，義務公演夏衍名作「離離草」。

來函照登

頃閱　貴報六月二十日新聞欄載青浦青光日報唐芝亭函一件，除對青光報社被封及唐芝亭被押有所申辯外，並指承旦爲前僞教育廳督學，關於青光報社被封及唐芝亭被押，係由青浦縣參議會提出函縣政府辦理，案關司法不必申述，至指承旦爲僞教育廳督學一節絕非事實，承旦於淪陷八年期中，始終担任上海市私立存德中小學教導主任之職，從未離申一步，有案可稽，唐芝亭惡意中傷，本不値一辯，誠恐以訛傳訛，爲特具函更正，務乞登入來函欄爲感。此致

正言報　張承旦啓

今日之上海
反內亂遊行

走到南京路，剛巧見到學生們遊行。爲了什麼，自然不會別事。

聽到他們喊口號，眞是爲了此事。他們「反對內亂，要求統一。」

在烈日之下，小小的兒童跟隨在中大學生後面，高唱反對內亂歌。看到了不免落眼淚。

尤其標題蘇北中學的一行列，格外使人悽然。黨方要人社會賢達，如果親眼見到這一幕，定會把鐵樣的心鎔化了，不再頑強築散，不顧一切了。然而他們那裏會見到這裏的悲劇，他們是否高興反顧一下呢？

南京路上最近所見到的學生遊行，是歡迎勝利。那時觀衆也一樣興高彩烈，爆竹聲喧，然而接下去却是這樣的一幕，想想可悲不可悲呢？

賢達們即使不爲自己名譽着想，也應當爲那些下一代的主人，留一些元氣。他們在烈日下奔跑，只是爲這一點發急而已。

觀衆們的臉與心，都像鉛一樣沉重。他們也是台上人呀，那會有笑臉顯露。這一齣悲劇是開始還是結束，讓政治舞台的主角去接演罷。

搗亂者的失敗

昨天早晨本市大同大學，有少數不肖份子闖入校內，關閉大學校門，搶去教室鑰匙，威脅同學罷課。爲了國事，青年愛國學生，激於義憤，表示一些意見，本來是應該的，爲什麼要用威脅手段，爲什麼又要罷課？闖進學校去搗亂的學者名流，究竟是何居心？他們以爲青年人容易利用，只要鼓其如簧之舌，經過一番激動，便可以跟着他們亂跑，但是經過吳市長坦白誠懇的勸告，大家都覺悟了，有的竟感動得落下淚來，足見青年人也不是好欺騙的。存心搗亂的學者名流，你們也可以罷休了？

公債
・慕容隨・

公債與法幣，大家都知道他們本是同根生。當法幣給物價在壓得喘不過氣的時候；公債却在市場上被「人家」一提，提到身價數十倍！

還有人認爲是奇蹟，也有人知道是畸形；然而在幾個月以來，公債却不免有點得意忘形的樣子了。

它沒有方法去抵抗物價的高壓，它似乎在笑那比他數字龐大的法幣，在被物價高壓着沒有能爲？

如今消息傳來，是「按照票面價値償還」，簡而言之，就是一對一。

「一對一」，早知如此，何必當初！告訴你！既是同根生，天經地義極不應該埋頭獨闢的。

還是一心一德的好。提高幣値，也就是提高公債的本身，還用不着我絮絮叨叨的再說下去了。

大泉

徹查糧政
・王益宇・

這次糧貸舞弊案已由地院及警備司令部分別偵查傳訊，想來在短時期內必有「水落石出」的眞相，同時也會有「大快人心」的判決，因此我們不必在這裏嚕囌多嘴，至於打落水狗更可不必。讓我們拭目待之。

在我們靜待下文之餘尙有一些希望建議給查辦當局。

我們認爲這次徹查的對象並不一定僅限於十萬萬元的糧貸，應該將徹查的範圍由糧貸擴張至整個兒上海的糧政，同時亦應該研究糧貸舞弊的人是不是就祇是報上已經提到過的那幾個？

上海人都知道抗戰勝利後糧政特派員辦公處在上海接收了無數關於糧食的物資、請問對於這些接收物資是如何處理的？如何標賣的？亦應嚴查，糧貸中既已有了舞弊的嫌疑，那麼處理接收物資是否的確沒有絲毫舞弊嫌疑，在未徹查以前誰敢保證？

此外糧政特派員辦公處所接收工廠已開工的有三家，據說有兩廠每日麵粉產量平均在三千五百袋至四千袋之間，三廠出產糧食除撥軍用及出售少數作開支外，其餘大都囤在倉庫裏，上海的糧食日日上漲的當兒；主持糧政的當局囤積了糧食，這不知是何居心？還是另有遠謀？關於這些傳說確實與否，我們姑且不論，可是我們希望這次主辦糧貸案的當局對接收的情況亦加注意。各廠以往產量，收支情形都應嚴密審查。我們雖不能神經過敏，說目前存量以及種種收取的糧食工廠的起風就是雨地武斷其中有舞弊的情形，但是我們至少可以提議附帶探查一下。

上海人自勝利以後在糧食上吃了莫大的虧，又受盡焚大的壓迫。退一百步講，這次縱使糧貸沒有弊端，上海主持糧政機關亦未能推卸不能穩定糧食的過失，我們當然更希望又因此而更行擴張檢查的範圍，總之糧政上下應該竭力剷除舞弊，尤其是糧政的舞弊者無異乎是殺人不見血的劊子手。

目光
・石公・

目光，每個人不同的：你認爲對的，我却認爲不對，你認爲好的，我却以爲不好。

近視的人，祇看了近，而疏忽了遠；

遠視的人，祇看了遠，而疏忽了近。

目光不好，很容易受人家的欺騙和蒙蔽。

黑的對你說白的；白的對你說黑的。

假使你有了一付銳利的目光以後，還要千萬的注意呀！

不要給人替你戴上了一付有色彩的眼鏡，使你的眼請來欺騙你！

風疹
・談自由・

接連小病了幾天，是發風疹塊。[illegible]

[illegible]一天要來兩三次；來的時候，西一個疙瘩，[illegible]這兒發癢，癢了可還不能抓破，抓得輕了，舒服可得擺，繼續抓下去，而亦要你抓，應不暇接，苦痛，祇是難受。——這就是病[illegible]

老傭人要我買焚化給菩薩當錢用的黃綠花紙來擦，用松節油來擦，我都想：擦和抓雖然手段不同，可是目的還是一樣，解決不了大局，祇顧到一時之計，祇治個表面，我還是安心接受西醫的辦法，每頓飯後吃三粒矽炭銀。吃了三天九顆，風疹塊不再來了，當然沒有幾要抓了。不擾之餘，才知道健康時的幸福。什麼事治標總不行，治本才[illegible]

中國政治談
㈦・畏因・

論者每以宋之不競，歸罪於趙普，謂普不乘開國之威，亟破契丹而力阻用兵，遂使終宋之世，受制北敵，此說似是實非，宋之得天下實竊於孤兒寡婦之手，初非有精銳之師可以縱橫如意，所遇適爲孟昶李煜劉鋹等文人蕩子耳。倘使隗囂公孫述王世充竇建德乃至陳友諒張士誠之徒，有一於此，宋之爲宋，蓋未可知也。遑論應付強遼，欲加破滅談何容易，且考之歷史，吾族與游牧之纍戰，往往失利，以漢高祖之雄才，尙困於匈奴七日，矧在弱宋安能望復燕雲，普蓋深知此中利害，故阻戰之疏詞甚激烈，殆與劉靑田王保保不可輕視之言先後媲美，徒以紙上談兵之見責普，非能知當時形勢者也。

玻璃徵婚
・尙巾・

阿拉上海，這個東方第一大都市由於美國物資以海空齊輪運口，而竟成爲紐約第二世界！君不見？凡市內大小商店玻璃櫥內均冠以美國牌乎：新到美國尼龍紗夏布玻璃皮包，花旗橘子玻璃皮帶駱駝牌香烟玻璃雨衣克寧奶粉，玻璃絲襪……其各色物品花樣齊全，均係美國名廠出品，而尤以玻璃物品爲吾海上各界所樂予採用，海上聞人太太，大賈小姐，無不以先購玻璃物品爲榮，自然：我們貴國自從八年來苦戰的結果，由次殖民地一躍而爲四強之一，抗戰勝利了，日本人也糊裏糊塗的給我們受降了，上海租界收回來了，貴國的大國民風度理應翱翔於街頭，自又不能不有玻璃之享受也，衣食住行如不玻璃化，擠在四強之林似乎有失體面？爰擬玻璃徵婚一則以應時代而供同好？

我是一個四強之一大中華民國的國民，原籍×省現居上海，美國華盛頓玻璃大學畢業，現年二十六歲，家道尙稱小康，願意徵求一位志同道合愛好玻璃的女朋友條件是：

㈠要有玻璃化的特性；

㈡決對崇尙玻璃的美德；

㈢具備極度信任玻璃的信心與誠意。

㈣沒有玻璃其實感是沒有結合的永久性！

㈤所有生活起居用具以及衣飾條須玻璃化，

㈥省或國立玻璃專科以上畢業或玻璃學校肄業同等學歷。

㈦容貌不拘，惟須有玻璃形態。

㈧出身清白並無不良嗜好、只專一愛好玻璃者爲合格。

㈨自登報日起附具二寸玻璃照片一張，並親書簡歷自傳，應徵後，塡具經售或製造玻璃廠商舖保兩家作爲信任玻璃保證。

㈩如以志趣或學歷不符以及缺乏玻璃信心未能應徵者所有繳驗各件全部退還，絕對代爲保守祕密，如雙方同意，得以共同愛好玻璃結爲異姓朋友。

「附註」：㈠通訊處：上海玻璃路玻璃大樓五〇九五號玻璃室，電話：五〇〇五號「十四」轉玻璃分機。

㈡如能移玉親來面洽者除應執行第九條規定各件外，並需本人身穿玻璃雨衣頭戴玻璃草帽足蹬玻璃皮靴腳着玻璃絲襪手拿玻璃皮包，腰紮玻璃皮帶，手帶玻璃手套，眼帶玻璃眼鏡，乘自備玻璃汽車者尤爲歡迎，海上小姐莫失愛好玻璃良機，盍乎與來？

租金以米計算 居民不勝負担

編者先生：我們住的房屋，共有四十幢是敵中華烟廠所有，內中三十四幢，除了有數幢是敵中華烟廠職員工房外，其餘都是出租的。在敵人管理時，租金爲幣五十元另六角，自日本投降之後，即由經濟部接收，但至今半載餘以來，尙未收取租金，並且還有自來水供給，一般的二房東，確實是慇得方便。可是，如我的二房東，在日本投降後，起初所繳租金，爲數尙少，最近則眼見到外界都以金條或米替房屋，所以也眼熱起來，老房客因爲不容易起搬場，只有一租金，動腦筋，要租金白米一斗，當然沒有的。唉！我原本是一個小商人，不會投機，也不曾做僞官撈回錢財，自從紗布受敵僞統制，無法營業後，目睹在虹口失學兒童之衆多，並且日寇利用了一部份教育界人士設立學校，奴化我國子弟，委實痛心！於是下了決心，毅立私校，自創立迄今，雖僅八屆，但每屆學生二百餘人，除本屆外，以前七屆免費，竟佔百分之八十，即本屆實感經濟拮据，無力繼續招收免費生，聊以學費補救開支，但所收學費，第一次亦不過三千元而已。唯以一個教室的租金，月須白米一斗，若以我全部六間計算，如果都要以白米，則將全部學費統充之房屋租金，恐亦不敷。更有教職員薪金，學校一切開支，可何以付？爲特受書敬行此請刊諸報端，籲請當局設法制裁。　郭秀石上

大衆信箱
籲請政府當局保護僑胞安全

編輯先生：報載荷印華僑被慘殺三千餘人，毀屋三百餘里，數十萬僑胞生命朝不保夕。閱讀後，令人不勝悲憤，同憶抗戰時，華僑踴躍匯款救國，茲已抗戰勝利，僑胞在外尙受殘害，雖非同一敵人，而是同一遭遇，全國同胞，亟應共赴僑難，必使橫暴者放下屠刀！我本愛好和平之民族，然不能無辜受人摧殘，僑胞生命財產，亦數十年來，慘澹經營，刻苦耐勞汗血之果，豈能任人宰割？素仰貴報言論公正，務懇惠予披露，籲請政府當局提出交涉，保護僑胞生命財產，並仰全國同胞奮起聲援。　武進謝成章敬上

大衆服務
步槍待領

逕啓者本校學生趙金山，在其美路中段拾得步槍一枝，現存警局。遺失者請於三日內，親赴其美路平民邨一號，說明遺失地點槍號並具手續由本校陪同往警局領取。　市立其美小學啓（六・廿・）

重慶八年
・魯莽・

八㈡　炒米糖，開水

我始終不相信還能回歸老家，當我在重慶住上五年以後，還有三種原因，第一最初的幾年，當國者曾一再向我們保證，一年可勝利，二年可以回家，最多三年決無問題，而事實却一年年地拖下去，沒有如期實現，固然大勢如此而最有把握的發言者的預言與論斷，尙不可荒，還有什麼說的，第二我很迷信「少不入廣，老不入川」的名言，我已老到這步田地，有何把握再回老家？第三重慶的午夜，有一種沉長悽慘的聲音實在是一種苟延殘喘，毫無希望的聲音，那便是如同我們這裏冬天晚上賣「火腿熱粽子」的聲音，無論春夏秋冬，到了夜晚十二點左右，僻街冷巷，發出悽慘沉鬱有聲無力的喊聲：

「炒米糖，開水！……」

「炒米糖，開水！……」

這聲音傳播到旅客的耳朵裏，不哭也會使你流淚，一種絕望，鎗沉，苟延殘喘的意味，使你會透不過氣，要是正動鄉思，常然掉下淚來，有時會三兩個朋友正在向對無言，經他這麼一喊，大家便發出苦笑，我是喟然而嘆。迢迢千里，重重關山，何日回家，看見年老的父母、年幼的子女，眞是無法想像！

叫賣者一手提着滿儲開水的大茶壺，一手挽着一籃炒米糖，如有主顧，便打開一包，拋在碗內，拿壺冲水，糖水化，一粒粒的炒米浮在碗中，夏季止喝；冬季溫肚；春秋又是個夜晚的好消遣，如此，儘管簡單，有人的精神，却受牠的刺戰不少啊；

現在我已經離開四川快一年了，這三種原因，似乎都是妄念，但是請問假如沒有改變一切的原子彈的突然出世，我們依舊迷信，舊意識，是否完全是屬於一種妄念？恐怕誰也不敢妄斷吧！是眞的，在漫漫長夜中，聽到這種不祥的聲音，誰會愉快呢，世界究竟在大變動中，所以一個保守所觀念，該解放一下啊！從炒米糖開水得到一個啓示。

市中教職員聯誼會舉行聯席會議

改善待遇定期發表宣言 組織球隊希望廠商協助

【大華社訊】市立中等學校教職員聯誼會，於本月二十日下午五時，在育才中學舉行第一次理監事聯席會議，由理事長奚植主席，報告上次謁見吳市長經過情形，對行政院決議調整公教人員待遇新辦法，及該會對今後會務之展開等，有熱烈之討論，當一致議決，對行政院漠視公教人員生活之痛苦，未能謀合理之改善，須繼續努力，務底於成，定期發表宣言，擁護立法院原議，據悉最近各省市教育同人之總請假事，並將與全國各省市中教聯取得聯絡，又該會福利組，舉辦之市中校籃排球賽，已收到吳市長，顧局長，潘副議長，及市小教聯會等獎品，爲教者不忘體育計，決組織市立中教球隊，包括籃・排・乒乓・羽毛及小型足球等，今排球隊首先成立，已向市體育會報名參加聯賽，因經費不足，運動器具輕服裝等，殊難舉辦，亟盼各大廠商，及運動器具公司等，賜予資助云。

人，在滬州路實驗民衆學校，舉行第八次工作討論會，到教育局俞顧問，暨實驗民校代表等，首由各分區幹事，報告分區會議要案後，即議決通過：㈠自八月一日起，至八月十五日，舉辦夏令營，地點實驗民校，詳細辦法，推舉人員，着手籌備，㈡定本月三十日下午二時，舉行上海市立民校學生演講比賽，複賽，及習字比賽，決賽，七月七日下午二時，舉行學生演講決賽，㈢夏令衛生設備，請教育局發給經費，並請衛生局派員至各民校注射防疫針等要案，末由俞顧問報告出席江蘇省臨時參議會經過情形，議畢散會。

私小教師尊師金 明日起開始發放

【本報特訊】本月廿二日起發放第一區至第三區內各私立小學教職員尊師獻金。各校校長可攜帶教職員名單前往具領。

震旦畢業考試

郎新德與朱梅芬兩君分獲法律政經系冠軍

【本報訊】呂班路震旦大學法學院，日前舉行畢業論文考試，由法學院彭院長及冉宗柴，宋家懷二教授主考，對論文內容，詰問頗爲詳盡，該項成績已於前日公佈，本屆畢業生二十四人中，法律系冠軍爲郎新德君，政經系爲朱梅芬小姐，該院聯誼會爲預祝畢業同學，前程萬里，並聯絡感情起見，特定本月二十七日

下午假該校大禮堂，舉行茶會歡送云。

尊師運動毀譽參半 永嘉小教界之污點

【大華社永嘉訊】浙省永嘉縣自經小教協進會發動尊師運動後已得整個教育界之響應，外界亦以小教人員生活清苦，寄以無限同情，惟各校收取尊師獻金因方式未臻一致，學生家屬難免有嘖嘖煩言……皆非之感，且有少數小學，對於富有之家屬僅照規定數額獻金，嫌少而拒絕，甚有告誡學生，如不繼納尊師獻金，將予記過或開除，此種辦法，跡近恫嚇，以致各界對于尊師運動，毀譽參半，有識之士咸望有力家屬本「一日爲師，終身爲父」之古訓，盡量獻金，而小教人員亦應「以師必自尊，而後人尊之」之態度，推進尊師運動云。

東亞體專 明開全體校友會

【國光社訊】東亞體育專科學校畢業同學，爲謀聯絡感情，促進交誼起見，籌組校友會，還前二度召開籌備會議，進行順利，茲定明日（星期日）上午九時假座市體育館，舉行全體校友大會，希東亞校友，屆時出席共襄盛舉。

第十八區黨部 舉行國語演講會

【本報訊】本市第十八區黨部爲提倡國語演講興趣，於七月二十日上午八時起，假座東海大戲院舉行國語演講競賽會，分中小學及民衆三組，中小學參加人數各校以一人爲限，民衆組以二十人爲限，聘請專家預擬題目，當場用抽籤方法取得之，於靜思十分鐘後開始演講，並向各大廠商及機關首長徵求獎品及紀念物，分贈優勝者及全體選手，以資鼓勵，凡該區中小學校及區民，均得於十五日前，向提籃橋申培中學內報名云。

民校主任教員舉行工作討論會

【大華社訊】昨日上午九時，市立民衆學校主任教員四十七

拳擊之餘波

民主黨衆議員之抗議

【聯合社二十日華盛頓電】民主黨衆議員沃都爾今日致當紐約拳擊委員會主席約瑟夫，謂重量拳擊家路易與康之錦標賽，實爲一騙局，該兩人名下之收入應予扣留，以待公正調查。昨夜之騙局倘再出現，則美國之拳擊合辦結地，多年不能恢復云。同時紐約方面主辦者耶各勃談稱，比賽結果路易淨得六二五，○○○元，康折得三○二，八○○元。

殺人舞結婚舞 坤甸華僑參觀團在徐匯中學化裝表演

【本報訊】南洋婆羅洲坤甸華僑呂之光等，組織之教育參觀團，日前曾赴本市徐家匯徐匯中學參觀，當由張校長招待，請呂君報告該地土人生活情況，該參觀團並在該校作化裝表演，節目有當地土人之「殺人舞」及「結婚舞」等。

皖院學生可轉入安大 中小學教本亦已解決

【大華社合肥訊】皖省汪教廳長月前因公赴京，日昨由京返合，據談皖院改制事，經朱教部長及國立安徽大學籌備委員會決定，皖院學生，可轉入安大，如仍願在皖院就讀者，亦須照教部規定轉學手續，至前安大校址，仍指定爲現國立安大校址，圖書儀器由國立安大及皖院分配應用，國立安大秋季決可開學，至於本省中小學下學期教本問題，已與上海國定本教材供給委員會及正中商務等各大書局商洽，在蚌埠，蕪湖，安慶等地，設立分銷處，由各校自行訂購，小學教科書每本定金四十元，初中每本定金六十元，高中每本定金八十元云。

上海青年會舉辦國民健康運動週

明日開幕卅日閉幕 歡迎各界士女參加

【本市訊】滬青年會，每屆夏令向有健康運動之舉行，本年該會擴大運動，特定本月二十三日起至三十日止，在八仙橋會所舉行國民健康運動週，屆時八日分日排定健康歌唱、演講、廣播，戶內運動，體育表演，檢驗身體等程序。會所內將另有衛生模型，營養物品圖表各種展覽，並贈送國民健康運動手冊，市衛生局防疫注射，及DDT滅蟲隊，出發各處服務，同時並邀請本市各教會及學校，舉行國民健康演講，目前初夏炎熱，本市霍亂時疫，已見猖獗蔓延，該會此次運動，不但促進市民健康，而於防疫亦大有裨助也。

國民健康運動週日程

六月二十三日（星期日）戶內運動大會，下午二・三○，健身房，歌唱：國民健康運動歌，五・○○，大禮堂，演講：國民健康運動的意義—張維先生，五・一五，大禮堂廣播：同上，電台，電影：衛生與世界運動會，六・○○，大禮堂。

二十四日（星期一）歌唱：國民健康運動歌，五・○○，大禮堂，演講：健康保險—余新恩醫師，五・一五，大禮堂，廣播：同上，電台，電影：衛生與世界運動會，六・○○，大禮堂。

二十五日（星期二）戶內運動大會，五・三○，健身房。

二十六日（星期三）歌唱：國民健康運動歌，五・○○，大禮堂，演講：傳染病與健康—王肖榮醫師，五・一五，大禮堂，廣播：同上，電台，電影：各地風景與時事—英國大使館，六・○○，大禮堂。

二十七日（星期四）戶內運動大會，五・三○，健身房。

二十八日（星期五）歌唱：國民健康運動歌，五・○○，大禮堂，演講：心理與健康—沈有乾先生，五・一五，大禮堂，廣播：電台，電影：體育及教育，六・○○，大禮堂。

二十九日（星期六）驗身：檢驗體格開始報名，二至六時間訊處。

三十日（星期日）西洋拳擊與摔角比賽（發售門票），七・三○健身房，驗身：檢驗體格（自本日起繼續七天）本會三樓。

週內每日舉行

一・衛生模型，營養物品圖表，各種展覽。二・防疫注射—上海市衛生局。三・DDT滅蟲隊出發各處服務。四・分贈國民健康手冊。五・邀請本市各教會及學校舉行國民健康演講及其他程序。

青年會主辦 戶內運動會

明日開始比賽 昨晚並招待記者

【國光社訊】青年會爲促市民注意鍛鍊體格，主辦國民健康運動週及戶內運動會，自開始報名以來，參加者甚踴躍，比賽明日開始，廿五廿七兩日舉行三天，優勝者給予獎品，此項獎品，全部由協興運動器具用品公司捐贈云。【又訊】該會昨晚在九樓，招待本市新聞界，到有各報社記者二十餘人，席間由副總幹事楊懷僧及體育部幹事安兆等，對國民健康週，戶內運動會等經過詳細報告，深卿歡宴，到九時許始盡歡而散。

學府素描

平時放假 考試俱佳

復旦中學，本學期聘得體育教員楊某，爲人笑容可掬，和藹可親。高三體育課自開學至今，從未上過，到考試前一日發下通告一張，聲稱要考早操八節，同學們爲之駭異，不意考試時祇須將手略爲揮動，俱可得八九十分，同學乃驚喜交集。（朱委）

憐幼恤貧 慈悲心腸

上海市立幼稚師範學校，日前同學要求至本市天文台孤兒院參觀，參觀歸來點名後，忽發覺多了一人，經詳細調查，方知同學方君，於參觀該院工場時，忽覺一孩可憐且又可愛，乃挈之歸來，準備收養云。（鄧蹊）

注意專一 忘記結婚

意力必定專一。」乃舉一遇見一位久別不晤的至友，該友不知是日係王氏結婚之日，……昨日爲自己結婚之日，……此爲說明一成功之人，對於自己所「注意者必專一。」張氏甯恐同學不信，更曰「此決非故……

感化教育 自治自重

……課時他又大事演講：「各位，一切都須自重！假如你們不自重，我就是每天早上叫你們起床，又幫自替你們穿好衣服，帶你們來教室上課，但是帶至中途，你們要是開小差溜跑了，叫我又有什麼辦法呢」！言下頗有失望之意。（末名）

摩拳擦掌 悔不當初

中法工專近將封門已久之實驗工場予以開啓，專供各同學入內實習，一時馬達隆隆，車・沖・刨床一齊發動，同學們咸喜氣洋洋，大獻身手，此都臨大同學聞聲來觀，摩拳擦掌，欽羨不止，大有「悔不當初習工科」之慨。

籃乙總冠軍明復賽 培爾等四隊爭決賽權

【國光社訊】體協籃委會主辦之籃球乙組聯賽分部賽秩序終了後，則已進入爭奪總冠軍賽階段，昨日爲總冠軍賽之初賽，除培爾輪空外，計有三場油隊乙對海南，郵務對新生黑，華僑對印第安，下午六時起，在市體育館依次比賽，結果首場油隊乙大勝海南，次局郵務以廿九對廿八，一分之差，勝新生黑，競爭劇烈，頗多精采，末幕華僑淘汰印第安，明日夜續複賽，共有兩場，仍自下午六時起，在市體育館球場舉行，茲將昨日比賽結果及明日總冠軍複賽秩序分誌如後：

昨日結果
油隊乙勝海南 三〇—一〇
郵務勝新生黑 廿九—廿八
華僑勝印第安 廿五—廿一

複賽秩序
培爾—油隊乙 下午六時
郵務—華僑 六時三刻

地板問題

體育館以二千萬元 舖建籃球場

【國光社】籃球委員會商請市體育館球場地板，昨假靜安大樓該會辦事處，公開開標，籃委會主席錢旭滄，委員劉荷生，梁兆安及體協代表蔡俊求，各投標營造廠負責人等約二十餘人，由錢主席當場將各標啓封，結果楊洪記營造廠以國幣二千另七十萬另二千五百元，獲得承造，與最高標三千六百六十五萬，相差達一千六百萬元云。

教育簡訊

▲南市三牌樓市立養正小學，定於廿三日（星期日）舉行懇親會：上午九時起，展覽成績，家長懇談，下午二時起，表演遊藝，開映電影，歡迎來賓校友參加云。

▲市立尚文小學即日起辦理校友登記，凡曾在該校肄業二年以上之學生，均可前往復興中路第十路二百九十一號尚文小學第二部登記云。

▲國立師範學院，近在部令遷返南嶽，湖南黨政各界特電致敬，並集合各界代表數人，向該院獻旗。

東吳法聲出版訊

【大華社訊】本市東吳大學法學院，編行之東吳法聲，歷史悠久，素負盛譽，其復刊第三期，業於前日出版，內有我國戰犯審判，情勢變遷和條約的解除，賠款會計，論丁資制度等法律會計經濟論文十餘篇，都四萬餘言，每冊定價五百元，除由西藏路慕爾堂內該社自行發售外，並特約商務印書館，會文堂書局等代售云。

【代郵】宋子婉君鑒要事待商，請即駕臨陝西南路市體育館一洽。雙師尹啓

抗戰經歷略述

張仁仲先生講 壁石筆記

本月十九日上午十時中央社駐東京特派員張仁仲先生，過滬轉道赴東京，本市市立幼稚師範學校特邀請演講抗戰經歷，茲誌其大意如下：

本人是一個隨軍記者，在湘南會戰的時候，從常德而長沙而桂林都是和軍隊一起的，此後我便離開了祖國到印度緬甸向敵人作戰，更到太平洋關島，菲律賓朝鮮蘇聯再由山海關經北平到重慶，經過的地方很多所經歷的戰爭也是一言難盡，然而其中以印緬戰爭爲最重要。

當時最緊要的事情，就是要打通國際路綫——司蒂威公路——，這條路綫從印度，經緬甸昆明到重慶，我們知道這一條路並不是用新式的機械所建造的，而是用我們中國千千萬萬的人民的雙手所造成的，這條路對於中國的抗戰，眞是有輸血的供獻，因此這千千萬萬的人民，也就是我們抗戰的英雄。

一・緬甸會戰經過

在外國的報紙上，那時常常見到在緬甸境內中英美共同作戰的消息，然而實際上這一次的印緬會戰，實在是我們中國軍隊和一部份的美國軍隊的功績，當時日本節節勝利，英國請求蔣委員長派兵到緬甸去參加作戰，我們知道英國人的傳統思想是非常濃厚的，他們並不喜歡外國的軍隊到緬甸去，所以國軍到達中緬邊境的時候，就不能通過，直等到仰光失守，英軍表現了十足的無能，才讓中國軍隊進去，可是我們已經失去了爭取時間的要義，增加了不少軍事上的困難，同時各個重要地據點已爲日本軍隊所占領，我們更無法和他們相抗，不得不撤退到曼德勒，所以這一次的會戰，我們不得不承認是失敗的，這是第一次的會戰，參加的國軍是新一軍廖耀湘將軍的部隊，然而我們的撤退是有計劃的，我們的隊伍仍然是精銳的部隊，我可以舉一個明顯的例子告訴你們，當時有英軍一萬人被敵圍困，發電呼援，我們的新一軍便出發一團，返身援救，打退了敵人救出了七千餘的英軍，因了這一戰，使中國的國際地位大大增高。

後來我們便到印度去參加整軍，由司蒂威將軍指揮，我們有三師的士兵跟着他們訓練，其時日本已攻下新嘉坡及南洋各地，已無力再行南進，我們便由司蒂威將軍指揮作戰，大舉反攻，那時在印緬邊境，有一座山關，由英軍五百人守衛着，這是一個居高臨下，一夫當關，萬人莫敵的地方，然而英軍被日本一團兵圍困住，我們便派了一連兵前去營救，把敵人擊退奪回了失地。當時我們的長官發電報告司蒂威將軍，他無論如何不相信，結果他親自乘機來和我們長官會晤，他擁抱着我們的長官，讚嘆不已，這一次的會戰，就是使我們國軍得到了輝煌戰績的，緬甸境內還有一個地方叫葫蘆，是一個廣大的平原……

……也就是日本第十八師團……所在地，這個十八師團，就是在杭州灣登陸和新嘉坡登陸的常勝師團，我們便下決心向這一個侵略的中心進攻。我們的坦克車隊員，全是二十歲以內的青年，這隊青年是我們東北的人民，他們的父親母親就是被敵人殺死了的，這一隊青年抱着國難家仇雙重的義憤，含了血淚去和敵人拚命，人人抱有必勝必死的決心，那一次我們祇有十八輛坦克車，英勇殺敵，當場震彈與血花齊飛的一幕，洗盡了我們百年來所受壓迫的恥辱，結果這個第十八師團整個兒消滅，師團長田中信一僅以身免，我們更乘勝攻進了密芝那，並克服了臘戍—這緬甸的首都！

我還可以告訴你們一些緬甸的地理環境，來證明當時進軍的困難，從印緬邊境到緬甸的首都，有一個叫做錫拉的地方，就是西遊記中所描寫的女兒國，這地方確是還保留着母權時代的遺風，像父母死了，遺產要給女兒，給了嫁的男人，要什到女家去，種種情形，眞好像是一個女兒國。這一塊地方全境多山，不到晚上，到處就可以聽到猛獸的叫聲。那裏最多的是森林，尤其是大象，象的身體，有十數尺高，大得駭人，要是有人去打死了牠們一頭小象，牠們可以把二三里周圍的地方，夷爲平地，這也可以象徵我們中華民族的精神，要知道我們中國是和象一樣，不輕易任人欺負的，那裏還有無數有毒的小蟲。在雨季臨到的時候，成天的大雨接着就是洪水爲患了。在溜公河裏的大魚，眞是有趣，那時我們捉到了一條大魚，把牠的肚子剖開來，發現一條小魚，那一條有二十五磅重，那麼這大魚的重量至少有一噸吧？結果我們把牠用吉普車拖了回來，吃起來味道很好。

二・日本投降經過

我所參加的日本投降儀式有四次，第一次是在停泊東京灣的密蘇里號上，第二次是在朝鮮的漢城，第三次是在天津，第四次是在北平。

八月十四日，日本天皇接受波茨坦宣言的消息傳出以後，我是在馬尼拉。那時日本派到馬尼拉的投降代表是河邊中將，在他下機的時候，機場周圍站滿了中國人，美國人，菲律賓人，大家喊起了如雷的呼聲，這一種正義的呼聲，使這一位河邊中將立足不住，搖搖欲墜。

投降以後，我們乘機，在東京的厚木機場降落，目到了許多年青的士兵，走近一看，大家都止不住抱頭痛哭，原來這些青年正是我們祖國的台灣同胞，被敵人驅使着訓練飛行來供敵人的犧牲，現在他們也見到了天日之光，重投入祖國的懷抱了。

我們到了吉普車從厚木機場到橫濱，途中見不到一個熱鬧的人，連孩子們都出來的，也給他們的母親關進屋子裏去了，所有的警衛隊都背立着街道，槍向着兩旁，保護着我們，你們要知道這一個國家，仍然是一個有組織的國家，我們中國如果不努力的話，將來的日本，仍是我們堅強的敵人。

在橫濱的陣地中，我們正等待着麥克阿瑟元帥，有些日本記者，過來訪問，我就誠懇地告訴他們：「現在是眞眞的中日親善開始了！」

以後我曾經乘汽車到東京，大阪，神戶，廣島各地去巡視，看見許多許多的工業區域都完全炸毀了，可以說沒有一座完整的房屋的，日本經過了這一種的破壞，可以說是永遠也抬不起頭來了，然而如八幡等地的重工業區域，還有一部份工廠存留着，而且都比我們現在的中國工業好，所以這一個國家是可怕的，我們眞應該加倍努力建設，才能趕上他們呢？

在密蘇里號軍艦上降書簽字的許多國家之中，中國是第一位，許多歐美的報紙，都讚揚我們中國，眞應該是第一位簽字的國家，他們說如果中國不在這八年中英勇抗戰，那麼史太林格勒之圍，也許不能輕易解脫，全局的勝利不知誰屬，而今日全世界的面目也許要改觀了。

簽字以後，我曾問日本的簽字代表重光葵，問他有何感想，他說：「此後東亞的事情，在你們中國人身上了！」諸位試想，此後東亞的事情是在我們身上了，我們應當如何的警惕，要常常去想，今後我們的責任是何等的重大！

朝鮮向來和中國有密切的關係，試看他們的總理金九從小就生長在中國，受中國的教育，灌輸中國的革命精神，堅苦奮鬥，才得有今日獨立的一天，此後我們應該和自己的親兄弟一般的對待他們。要是我們能夠自強不息，將來他們一定會投入祖國的懷抱的。

蜻蜓牌 麻紗汗衫
薄如蜓翼★涼爽細膩
各大百貨公司商店均有出售
上海永新織造廠出品
總管理處電話一五七〇七 發行所電話三二八〇七

吳興昌
★現成新西裝★
大量應市 夏令西裝
●最新出品●特價發售●
灰條花呢西裝 每套180000
灰胖皮取西裝 每套190000
灰羅四呢西裝 每套240000
灰羽紗呢西裝 每套250000
灰派力司西裝 每套260000
英製胖皮取西裝 每套260000
英製羅四呢西裝 每套280000
英製薄花呢西裝 每套300000
英製凡而丁西裝 每套340000
英製凡而丁西裝 每套350000
三江麻布西裝 每套70000
常青凡而丁襖 每件120000
常青嗶嘰上襖 每件110000
英製派力司袴 每條110000
白嗶嘰袴定製 每條100000
・歡迎參觀比較・
北京西路六九五號
（愛文義路卡德路口）

偉光醫院
安全戒煙科 負責戒絕永不反癮
李偉光醫師主診
內科小兒科
總院霞飛路呂班路口四明里21號 電話八一〇一三
療養院 勞利育路

消治龍牙膏
透膜殺菌 避免蛀牙
防止喉痛 齒槽膿漏
不含皂粉 不傷牙磁
衛生家庭 最爲愛用
信誼藥廠馳名出品 SINE

分類廣告

我們大賤賣，別人受影響！

全新黃卡其服裝　每套一萬元
廿磅裝餅干　每箱六千元
十五公斤大箱聽裝餅干　每箱一萬二千
十六公斤大箱聽裝餅干　每箱一萬三千
（以上餅干均有鐵箱一只價值二千元）
番茄醬　每兩瓶一千
辣醬油（淨重四磅）每瓶二千五
八尺方橡皮篷　每幅八萬元

數量雖巨，已剩無幾！

聯基行假座南京路石路西首大華鐵廠

江海關巨量標得敵偽物資

普遍優待公教人員

欲購請早，遲則向隅！

天天軋實足，賤賣開紀錄！

洋菜每斤一萬四千五
緞子綢被面每條一萬二千
各色光明緞每碼二千四
西麗綢袍料每件六千元
長統黑皮鞋每雙一萬五千
短統黑皮鞋每雙一萬三千
大號旅行帆布袋每只二千五
真正英國貨純毛旗袍料　每件五萬元
為減少擁擠起見特假：麗安百貨公司同時賤賣
地址林森中路七〇七號

時代生活

中華民國卅五年六月廿二日．第十五期．

役人．與役．於人

·雷震天·

吃別人的飯不容易；而給飯別人吃，也不容易。換句話說，吃別人的飯，應當具有「吃飯」的藝術——一方面自己要吃得落胃，一方面要使「主人」認為他的飯給你吃了是值得的；給飯別人吃，應當具有「給」的藝術——一方面要給得慷慨大方，一方面要使「客人」認為吃了你的飯是一種光榮。

這裏所謂「主人」，便是社會上的一般役人者；所謂「客人」，便是一般役於人者。

然而社會上除掉役人者和役於人者之外，還有一種人物。他們一方面不甘屈居人下，一方面又不能高居人上。他們吃別人的飯，會吃出氣來；給飯別人吃，卻又度量不夠。在這種情形之下，他們假使是有自知之明的，他們就只有狹窄的小路可走——那便是儘量爭取個人方面的發展，以期達到自吃自飯，既不吃別人的，也不給別人吃的目的。自然，這也是不容易的。

所以，社會上所有的一切成功者，可以分為三類：第一是能夠給飯千萬人吃，愈吃愈見其事業的發展的役人者；其次是能夠吃別人的飯，愈吃愈見其與「主人」的合作日益精到密切的役於人者；第三是愈不吃別人的飯，愈不給飯別人吃，而愈能自給自足的既無役人之才，又無役於人之長的「第三種人」。

試以歷史上的人物而論，蕭何是個懂得「吃飯」藝術的老前輩，而劉備卻是個熟諳「給」的藝術的賢主人，商山四皓，及嚴子陵等輩，都是些所謂既無役人之才，又無役於人之長的「第三種人」了。

至於有役人之才，而反屈居人下的，則有曹操；無役人之才，而反高居人上的，則有董卓，「既不能令，又不受命」的，則有魏延與馬謖。

如果說歷史是一面鏡子的話，那麼我們正好借鑑一番，照一照我們的個性，找適合於我們各自的個性的路走去。

要是你憎嫌古代的鏡子是銅質的，未免模糊不清，那麼你就隨便去照現代的玻璃鏡子吧！因為玻璃鏡子隨處都有，恕我不再舉例。但是，請你千萬不要為了鏡子太多的緣故，而照花了眼睛啊！

市長從政經驗談（下）

美 Edward J. Kelly 作　汪德齡 譯

十三年前，芝加哥罪案迭出，盜匪橫行。原任市長湯尼塞麥克在佛勞里達與羅斯福總統談話時遭暗殺，市參議會要我繼他的後任，那時我不願就任的心情，可說比任何一人為甚。當時的芝加哥非祇是匪氣熾烈，經濟上更陷於無可救藥的深淵。

當地公立學校的教師和市政府的公務員已數月不曾發薪，教師們幾乎天天在向市政府交涉。記得我就任以後，他們還抬了一具棺材，裏面裝着我的假人，在街上遊行。我不怪他們，現在我也不怪。因為芝加哥的市政機構已被結黨風氣，貪污，和公開暴行所瓦解，警政和其他市政部門都是紀律敗壞，腐化不堪。

孩子，這便是歷史，圖書館裏儘多着這類記載，我也不再提了。後來芝加哥向聯邦政府借了數百萬元，把局勢扭轉過來，再把債務償清。這是得力於市政府的改組，非把舊的去除新的樹立起來，不能奏效。

對於這些業績，我覺得很驕傲，我驕傲：芝加哥的市債券現在已成了市場的熱門。是的，我也許太過躊躇滿志，但請原諒我，至少我是從那樣的環境裏過來的啊。

孩子，你們是一羣有學識有理想的人，正向人生之路開步走。這使我記起了我十二歲時的往事，那時我在一個法律事務所做事，每星期拿三元錢——他們三個律師每人給我一元。但有一星期其中一位律師賴了我一元，幾年以後，我成了重要政治人物之一，那欠我一元錢的律師正想做法官，使我記起了那一元錢，結果沒有做成。你說我氣量狹隘，也許，但孩子，你得知道我是有人性有情感的啊。

要在政途上成功，你必須是個有人性有情感的人，但情感要堅強，不能軟弱。要做成功的市長，必須自己健全得能使人信任，必須不論環境遭遇而忠於你的同僚，必須以仁愛與堅定來接觸你的民衆。在思想與行動方面，你必須是個自由主義者，對都市的小人物——工人，你必須是他們的朋友。

好罷，孩子，你跑來要我的忠告，我已經給了你一些，你可以細細去研究。但你要記住，政治就是人民，今天的男孩子和女孩子，就是明天的男公民和女公民——選民。

× × ×

美國戰時童工失業的危險影響

·史透恩著·

底特律城目前有數千十餘歲的青年男女，終日閒蕩着，沒有工作。他們在戰爭期間都有職業，可是現在工廠中已不再需要這些青年了。他們的學業都沒有完成，但又不願再去求學，於是日久偷生，睡至日中方起，並成羣結黨毫無目的地從這街閒遊到那街。他們這種境遇尚未引起公衆的注意。

底特律的情形如此，別的工業區中，定也如此。這些新青年雖未造成嚴重的犯罪問題，但這種情勢卻潛伏着危險性。

作者對於底特律的青年生活，很為熟悉。在日本投降以後，作者便急想知道那些戰時在工廠作工的孩子是否仍留在工作？假使失業的話，是否回到學校繼續求學？也許他們已墮入不良的環境。工商業的繁榮或不景氣，都可在底特律先看出，它是全國其餘各處的一種先兆。

作者第一要知道的是：青年失業的程度。底特律雖仍是一個繁榮城市，但已發覺專任的位置極少，半工半讀的位置，幾乎已不存在，謀事的機會比戰時數年中約少去一半。由此一端，即可明悉問題的梗概，至於詳細情形，任何孩子都能告訴你的。青年桐說道：「最初我在某大戲院當導座員，後來又在一家小藥房少工作。現在我甚至懶得不去找事做，這有什麼用呢？」桐今年十六歲，是一個聰明敏捷的男孩，美國好青年的典型。

我曾在一家酒肆裏和幾個青年男女交談。代我邀他們來的孩子，熱心過度，說我找人做事。他們發覺這事不確，卻仍然友善地回答我的問話。

在這些男孩中，只有三人是半工半讀，其中兩人是代父親工作。女孩子中有事的稍多，但她們的工作是成人所不屑為的，因為工資很低，或工作的狀況不佳。例如金髮美麗的琴說：『成人要有午餐的地方。我們呢，少吃一頓，也不在乎。』

對於黑人的孩子們，謀事的門路甚至在戰時已很狹小，現在更不用說，是拒之門外了。四個月來職業介紹所的黑人女童唯一的出路，只有當女僕，並且連這種機會也很難得。所中的人告訴我，『許多主婦只供膳宿，不付工錢，』

十六歲的黑膚青年哈羅特正在職業介紹所等待着，他以不亢不卑的態度述訴他的經驗。（未完）

·猜猜看·

你只要有大華大戲院的「怪油畫」這一場彩戲的票根，就可以參加猜測奧斯泰的年齡的比賽了。

告訴我們奧斯泰出生的年月日。

這種比賽並不是難事，請你試試看，首十名猜中者或者和答案最相近的人，每人致送米高梅新出品五彩音樂巨片「藍宮綺夢」的優待券二紙。

請將答案並附大華大戲院票根一張寄往北蘇州路四百號一百三十八室米高梅中國分公司收。

贈送電影券．

美國最新小發明：

美國的科學家們不斷地為人類謀幸福，雖然很多東西已很有進步，在我國人眼光中已很可滿足了，但他們仍要精益求精，孜孜不倦地努力，以期達到百分之百的理想，他們的這種精神，實可為國人效法，現略介紹最近即將問世的數種小發明如下：

㊀上地板的蠟，一種（Lin×）牌的蠟，牠有抗滑的性質，甚至在未乾燥時也如此，故不必再小心翼翼而可以大膽地放開步子走在上面，不怕滑跌交。不但如此，牠還有不須抹擦自能光亮的特質，可使主婦們的膝蓋少受很多的痛苦。

㊁特製的可塑體的窗幕，昆蟲們很討厭牠，因此在室內工作的人不會再受到牠們的打擾。該物質並且不會生銹及消蝕，對於酸性氣體及含鹹份的空氣，雨，雪，霜都不生影響。另一種用凡龍（Velon）製成的幕，很易處理，用普通用的剪刀便能將他剪成所要的形狀，牠還有防火的性質。

㊂天氣炎熱了，收藏冰凍的東西在家可用冰箱，但在出外時怎麼辦呢，現在有一種新式的袋來解決這問題，用了這袋，就是在最熱的天氣下，涼飲的東西仍能被保持冰凍。絕緣物是用纖維玻璃。袋的內部襯以「尼普林」（Neoprene）外部包以「反白立高特」（Fabrikoid）。

㊃瞎子用的讀字機，以往清潔這種機器時，須同時將後部拆除，最近一種式樣用條板製成，可省去很多麻煩，處理也易，當要清潔時只須在搖手處一轉，條板即落下，清潔後，用同樣簡單方法將條板裝上。而我國的瞎子們恐怕就連那老式的機器也沒有吧！

㊄萬用可塑體製成有槽邊的碗狀物，可任意做很多用途，碟子呀！花瓶呀！如經仔細研究，定還有別的許多用途被你發覺，他的外表也十分漂亮。

㊅自己在家裏理髮時，定會發覺依文思廠出品的這種髮油噴射器的高明，他能噴射得細而散，用的油也不論厚薄，像漆般的髮油至如水的香油均可。（望辛）

·代郵·

本報各種副刊五月份上半期之稿費，業已結出，請惠稿諸君，攜帶原用印鑑，至本報社一樓會計室領取為荷。　編輯室啟

戰爭與玩具

戰事時期，鬧着玩具荒的美國兒童（大約有一千六百萬名），今年又可獲得各種新材料新設計的玩具玩了。

戰後的玩具，在性質上多少沾染一點軍事色彩。其中新式的機槍，像真的活動大砲，占了很重要的地位，在材料上與設計上，也儘量採用了戰時的發明。例如戰時發明的鋁鋼合金，綜合塑型玻璃，都將用作新的玩具材料。火車玩具製造商，就像一般鐵路經理一樣，也力設法減輕車輛的重量，鐵路經理是用鋁來解決，而玩具製造商，便用綜合塑型玻璃來解決。關於火車玩具的新設計，除了上述車輛材料減輕，節數由以增加以外，還有新式電動機，新的電化解脫車設備，新的管音器，像真噴煙車品等等，改進之點，真是不勝枚舉。關於列車解脫設備的電氣化一點，可以說是超乎其鐵路的發明，至今因為世界各大鐵路，解脫列車，還用人力做的。關於像真噴煙車品，現有二種，發明人對於車品的化合成份，均未發表。一種作丸狀式，投入機車的煙囪以內，當車輛行動時，就會噴出煙霧，好像真的火車一樣。另一種是液體式的，效果相同。據他們切實宣佈，噴發的這種煙霧，決不會弄髒牆壁，帳幃。除火車本身在改進以外，關於鐵道的各種設備，如站道．橋樑．山洞．水塔等等無不應有盡有。小孩子玩過這種玩具以後，不啻實習鐵路工程一遍了。（寧）

我又買黑市貨了（上）

·大年譯·

去年美國的女孩子結婚的有一百九十萬人，我便是其中之一，可是自結婚以後，我們差不多處處要仰給黑市才能安度我們的婚後生活，我們婚後最需要的是一處公寓房子，總算給我們找到了，此外我們又必需要買三房間傢俱，一共用去了一千二百塊錢，我們的戰時公債因此一下子賣去了很多。

自然我們也要吃飯，可是我和一般的新娘一樣，並不會買東西，我到伙食店去買羊肉片，兩小薄片，討我六角五分，我買走了，心裏還很感激他們。我買洋蔥，楊梅，香蕉，萵苣，從來不還價，要多少，給多少。

隣近伙食店裏的威勒，有一次我去買東西的時候，同我搭七搭八的瞎攪，乘機把價錢加高，我買的每一件東西，他總要多加上半成至二成半。我回到家裏一算，再同政府定的限價一比，發現黑市的價格竟要嚇壞人。

我曾費了不少的功夫到各處去考察，走遍通都大邑，鄉莊小鎮，可以說無一處沒有黑市，三年以前戰爭最利害的時期，我曾嘗過黑市的滋味。現在和平了，情形反而更加糟糕。黑市投機家學會了新花樣，物價管理當局比戰時更感到頭痛。

據我的觀察黑市最猖獗的交易是㊀公寓房子㊁肉類食品和㊂汽車。

在南方的某城，我跑了好幾天，尋到了一所很舒服的有三間房間的公寓房子，租金每月六十五元，我最初聽了又驚又喜，後來房東才偶然的向我說：「你的房租要在月初付清，可以付支票，不過此地的房客照例都需要花園的，那麼每月要另付十五元，而且需付現金。」嗚呼，原來如此。

我請他指給我看花園在那裏，你猜他說什麼！他說花園在城外，看看要跑二十哩路，為了好奇心的驅使，我就跟了他去看，原來那地方竟是一片荒草。後來才知道他每年僅付一元的地租，但每年卻向房客每人收一百八十元的租費。這種行為是不合法的。

又在我們附近的某城，據說如果肯出給經理先生一百元，我就可以獲得一處公寓房子，在新英格蘭！還可以拿汽車頂公寓，中西部某城有一位房東，更異想天開，他說他要尋一個房客，每星期能替他看六天孩子，因為他太太要出外工作，沒有工夫。

除了房子以外要以食品的黑市交易最為猖獗，去年顧客們因買黑市食品而多付出的錢竟達五億元之多，一個有四萬人口的小城市拿了這筆款子，就可以建造一座嶄新的醫院和公共圖書館。

可是賺錢最多的，還要算那些大的黑市交易家，他們派人乘了飛機到各處去收黑市肉的賬款，收賬人每星期乘飛機跑一次，把收來的錢交給那些資本雄厚的伙食店主、黑市肉的價格即由此產生。

風光／美　情調／濃
·到過的常在心頭·
·未來的快來一試·
這裏是週末聚會的佳地
麗園　夜花園
麗園冰站
貢獻意大利花色冰淇淋
特請
香甜細滑！　留頓茶
金嗓子……　柯拉獻唱
林木葱翠花香鳥語攜侶來此嘻笑入口老牌正宗西菜花棚對酌婆娑起舞幾疑身在廣寒宮中也。

到處有售　SMART
高貴　司麥脫　咖啡茶
棒糖
各種糖果

周英傑律師受任李興記運輸行常年法律顧問
李興記運輸行
營業範圍：水陸運輸　專運木材　裝卸起重　拖輪卡車　代客報關　代打包裝
服務精神：迅速安全　手續簡便　取價低廉　派有專員　信實可靠　服務週到
地址四川路三十三號企業大樓五一二室
電話一八八七七號
復興中路二八五弄47號　電話八〇九九六

黑貓牌網球糖
茲因天熱改用臘紙
註冊商標黑貓牌商標及標建軍監製
改用臘紙包裝
東亞製糖廠出品
鼎康咖啡製糖廠經理
福建軍監製　發行所電話八二九一二

註冊商標　虎頭牌球襪
發揚雄傑
經濟美觀　久穿不破

建生貿易行
久福南貨號
賤賣
七量各貨
大批瓷器　衛生器具　大小盆子　玻璃杯　牛奶杯　茶壺　痰缸
紙箱餅乾（30市斤）每箱八千元
祁門紅茶（一斤聽裝）每聽五百元
牛奶果子露（黑子麻蘭）每箱二萬四千元（大瓶每箱二打）（小瓶每箱四打）
果子露（檸檬）（蘋果）兩種每箱四萬元
洋松方柱　每尺一千元
漢口運到旭光牌香烟（二萬五千支）每箱十五萬元
寧波細席數千條　一律廉價賤賣

上海紅星廠
可大橡膠鞋
大中華長記橡膠鞋
兩大門市部
經售各大名廠出品
套鞋　球鞋　跑鞋
零躉批發　特別便宜
金陵路一五六號　金陵路一五八號
電話八八六七七轉

首創老牌　九福　病家福音
忌鹽醬油
忌食鹽者請注意
本品係化學方法提煉而成之無鹽助味液美味可口能健腸胃助消化洵為一般忌食鹽類病者所樂用也
上海九福製藥公司出品
各大藥房及本公司門市部均有售　白克路二五〇號

根治胃病良藥
胃痛·胃病
瘤去病
上海天平藥廠出品　各埠各大藥房均售

救治疫病　起死復生
救星
復活水
中法大藥房發行

經濟新聞

麒麟牌木紗圖

H.H.Ointment 新華藥膏 上海新華藥行發行

吉普卡 高貴名烟 中國大華烟公司出品

黃金汆滬 三百六十箱

全國黃金買賣目前均集中滬市，故滬上金業交易日益頻繁，聞中央銀行近自美船運到滬黃金一百二十箱，計三十九萬九千九百兩，業於昨日提進倉庫。又從天津運來一九六箱，於昨日（十六日）提□。

統債疾瀉 烚赤猛升
沙灘上的塔坍了

壬債股扒美金 美鈔港票齊升

昨外匯中行官價二〇二〇元，在一再結不到情況下，我進口現有新的企圖，對於美金票扒意亦淡，然金價之步漲，投機家頗有進提，由二六一〇元升至二千七百元外，下午達二七二〇元，終稍回，軋升八十元，套頭七百三十三元三角三分，為黃金十兩，香港票在英美借款成立後，本已上漲，更有我進口商力扒準備，在港掉進先令轉結美匯，每元折合法幣，僅一千九百元，故港票又升二十五元至三十五元，突出五百元外。香港電匯反較廉五元，羅比突出六百元關，先令出八千元外，升至八千四，軋升六百元，英鎊集團輔幣均一致在猛升中。

烚赤紅得發紫 直叩二百關邊

昨現金烚赤暗市，在統債與華股沒弄頭局勢下，多認為便宜，有拖進。以國人力勝天，且某現金號之猛進價仍步升不同，中途央行已出二六〇條，在配價過高至還價中，最後定一九五萬七五，黑市在求過於供情況中，由晨開一九〇萬五低價步上升下午映至一九九萬五，幾乎突出二百萬元關，央行又來售壓，更發出宣傳攻勢，美國運來黃金三百六十箱，天津裝到一百九十六箱等說，漲勢受阻，終又回下。

統債陣地失守 簡直一敗塗地

昨統一公債暗市，在宋院長談話下跌風愈烈，債權人均在心慌意亂中爭出，最初丙種喊九百元售出，幾乎市價多開不出，後一千元成交始開市，俄一見九百五十元，雖在張業與顧某共售三百餘萬，實勢中及明大之猛烈補進共在五百萬元之上，且散空亦究因政府無正式公佈，尚有一種微弱希望，是以關金還本傳說亦起有新買活躍，價亦回升五千五百五十元，甲乙丁，戊亦疲後小回，上元，仍軋小一半以上，低一百元，未幾收市比假前價，但均難回出一千元一關，均軋小九百至一千一百元，成交不旺。

工業前途黯淡 華股遭遺棄了

昨華股既受統債狂跌影響，且反顧我工商業在外貨壓迫下透不出氣的悽慘景象，頗具戒心，價亦如江河之日下，烈，永紗出五百九小至五百二十元，美亞三七五〇元，退至三一五〇元，低七百元。三小型景福步小三十五元退至新光之下，勤興亦小二十五元，均問津乏人，各冷股尤在

外股也受影響 成交寥稀價

米市清淡麩粉暢旺 棉紗翱翔嗶吱獨秀

【糧食】食米水陸兩路，到貨從減，各行號依舊觀望，致市場交易更見清稀，而價格仍穩定如常，昨日本街門市店向米號業公會，申請配貨者，計卅五家，每家依然十石，由永順泰萬昌等七家米行經配，而客杜各和貨色較少，至於各貨行情悉照上日原盤未有更動。

【麵粉】晨開已趨堅，後以麥價報升，更聞浦東等處有私運轉口之說，是以人心振作，執貨者乘機扳抬，投機氣氛濃厚，本街進胃亦頗暢達。致市勢直綫上升，各牌粉突然回漲七八百元，兵船粉收市成交價高達一萬四千七百元。麩皮跟隨回上二百元。

【雜糧】食油，客販售意稍堅，本街銷路有起色，而交易仍屬零星居多，市勢盤□帶挺，萬生油稍堅五百元光景，桶子生豆油回昂五百至千元，棧單生豆油回昂千元之譜，而生菜油則平平，黃豆實銷胃口常稱活絡，成交數漸增。市趨堅穩，各貨帶挺二五百元，豐豆市勢止跌轉平，走銷尚可，市客平穩。價格彷彿，小麥以各粉廠及天津幫，均來搜購，市呈挺秀，昂千元左右。豆餅，因人心回振，交易漸活，轉挺三四百元，芝蘇物稀為貴，繼續上升二千元上下，生仁趨平平之狀，獨有苞米一項，稍化呆滯疲五百元。

減低出口貨物成本 保險業將擬訂 保費最低標準

【本報訊】發展出口貿易，各方正不斷努力中，目前均注意減低成本一點，因我出口物資成本過高，致使國外市場蒙受影響，如何減低成本，保險費為最重要之課題，保險費有高至百分之五，或百分之六者，

公會消息

▲久安實業公司股東會

▲軍裝業公會成立

美鐵砂產量銳增

正言報每日上海商情指數表及曲綫圖

基期：民國三十五年一月

項目	大前日 (19日)	昨日 (21日)	項目	大前日 (19日)	昨日 (21日)
總指數	267	246	會德豐	158	147
金匯	195	201	統丙	204	97
烚赤	211	218	商品	246	248
美鈔	178	183	杜米	547	547
證券	307	256	豆油	228	222
永紗	418	369	棉紗	166	192
美亞	392	322	細布	136	136
新光	337	304	捲烟	133	126
景福	361	312	肥皂	270	270
怡和	275	245			

昨午前走勢

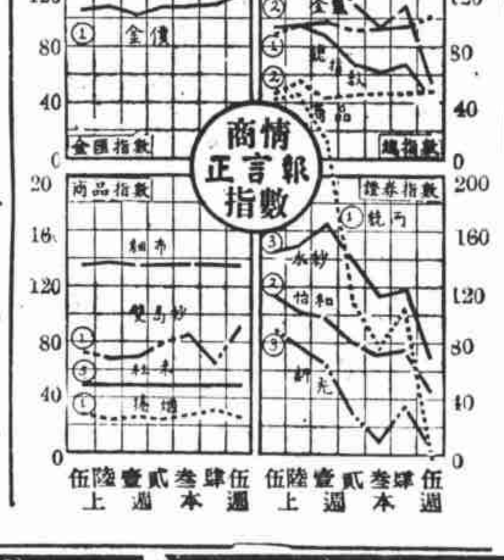

市場春秋

遺精除根

董美珍 專門婦科疾病

二天好 全 濕毒 救星

勤興 衫襪

Tol. 42980

工商服務

印花工業（463）

紹興大街五四號朱鶴先生：承詢各節，奉答如下：㈠關於印花工業參考書籍，有上海四馬路作者書店經售，中國紡織染工程研究所出版之漂染印花整理學，（每本價八千元。）及商務印書館出版之化學工業大全。㈡印花用顏料，各顏料行均有出售。大批訂購，可向英商卜內門洋行接洽。性質分直接性酸性含機性三種，至印大部用直接性顏料，其他須視所印之衣料性質而定。㈢化學名詞之解釋，工業大全中均有說明。

黃蟾酥丹（464）

無錫南倉門東新路湖園菜社于金焰先生：商懇，據黃蟾酥丹經探詢上海各大國藥行號均無出售，如須配製，可以承接，價約三萬元。惟該丹服後影響如何，不負責任，此丹有蟾酥在內，非常難服。

徵文藝小說（465）

本市吳淞路德壽里七號倪劍民先生：受外埠友人託，欲買大量文藝小說，新舊不論，有預出讓者，請將書名作者出版書局，價目等詳

求職（466）

答詢（467—471）

直接稅局普查 上年度所得稅

【本市訊】本市直接稅局開徵之卅四年度所得稅，申請呈繳之期，已於前日（二十日）截止，惟仍有若干商號未依法辦理，該局乃於昨日起派出外勤人員三百餘名，將全市劃為十區，發動普查工作，凡商有未依法申請繳納之商號，將予懲處，至該局外勤人員，均備有證明文件，以防有冒名敲詐等情事發生。

市府今日召開 糧食會議

【本報訊】本市政府定於今（廿二）日下午四時，在市府禮堂召開糧食會議，社會局長吳開先，市商會會長王曉籟，臨時參議會議長潘公展，地方協會杜月笙，中央銀行，中國銀行陳光甫，中國紡織公司經理束雲章，及中國糧食公司等，並邀請工業界等數人，均將出席參加。

為導游資入正軌 中行將舉辦再貼現

日來盛傳中央銀行將調整利率，各報且載中央銀行已令飭各銀行提高存款利率及減低放款利率消息，在目前工商業不景氣狀態中，斯舉極關重要，記者特走訪中央銀行負責人，據談調整利率問題，並不簡單，目前游資不遂過銀行甚多，存款利率提高，能否集中游資，尚無把握，減低放款利率，亦難辦到，因各銀行吸收之存款，若以高利率貸出，則無法維持開支，

司蒂令價突漲

大通紡織廠概況

進出口業公會介紹
甘肅省的土產
▲有合大宗內銷者

美燒鹹小蘇打 不絕打道來滬

港英美烟公司 新有出品問世

登記完畢

國際商情表

國內商情表

北平

給本　美票　每元

小麥　市斤

大豆　又

花生油　市斤

上等米　市斤

漢口（六月二十日）

飾條黃金　每兩

紋銀　每兩

美票　每元

南京

飾金　每兩

美票　每元

上等米　市石

天津

【金鈔】

青島

飾金　每兩

美票　每元

上等米　市斤

上海商情表

三十五年六月二十一日

金鈔

外匯

人造絲

呢絨

紡建呢絨嘩嘰

棉花

棉紗

棉布

服裝

衣料

日用品

【香皂類】

【香粉類】

【牙粉類】

【香水類】

【搽油類】

米糧（石）

白粳　上　中

洋籼　上　中　下

麵粉（一號粉）

小菜場

魚類

蔬菜

肉類

雞鴨

蛋類

食油

雜糧

五金

顏料

西藥

紙張

化學原料

建築材料

南北貨

茶葉